臺灣日日新報　本日八頁
編輯兼發行人 佐々木重…　發行所 臺北市榮町四丁目廿番地 臺灣日日新報社
定價 一部六錢、一ヶ月金壹圓五拾錢
廣告料 普通一行…　特別…
振替貯金口座臺北二番　電話 …

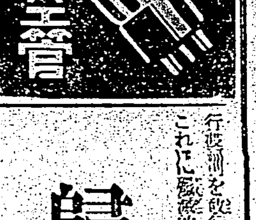

ソ聯が反省せねば 斷乎！自由出漁
日魯、太平洋、北千島三社協力し 北洋漁業權益を確保

【東京五日發本社特電】ソ聯の一方的公告に依る漁區競賣期日は旬日の後に切迫したが、その後に於ける彼我の交渉は依然進捗しないので万一の場合を考慮して我が關係業者は飽迄競賣絶對反對、自衛的自由出漁の斷乎たる方針の下に最近漸く本年度の出漁計畫を確立するに至り今や無條約状態に於ける北洋漁業權益確保の態勢は全く整備確立した、即ち露領漁業を經營する日魯漁業はかかる緊迫せる事態の下に斷乎現有漁區の全部經營方針を堅持、自衛的出漁敢行の決意を示してゐると共に太平洋漁業は生産力擴充、輸出増進の國策線に沿ふ積極的増産計畫を樹立したが、北千島水産會社も機構整備が完了を見てゐるので日魯、太平洋、北千島の三社は緊密なる連繋の下に万全の態度を持してゐる本年度にかける三社を通じこの紅鱒罐詰生産計畫は前年と同様八十万函とされてゐるが太平洋の増産を中心に生産實績(前年九十七万函)は確定的と見られ、この外、鮭鱒漁業經營主體と共に北千島水産會社、鮭鱒漁業に於ても増産計畫が企圖される等北洋漁業自衛出漁の態勢全く異常なる決意の下に出漁期の到來を待機しつつある

總親和を目標に 議會は無風狀態
臨時軍事費も安泰

【東京五日發同盟】會期の三分の二以上を經過し僅かに二旬を餘すのみとなつたが戰時下に開かれた今議會の特色を爲すべき最重要議案たる四十六億の支那事變臨時軍事費を始め六億六千万円の陸、海軍追加豫算を含む昭和十四年度追加豫算案の難關を始め今後に殘されて居る文教税法案を始め各種重要法案の殆ど大部分は衆議院に附託の狀態で、その內には米穀配給統制法案の如く早くも成否を危ぶまれてゐるものもあつて再開以來總親和を目標に政府と政黨各派に依つて稀に見る無風議會を示して來た今議會も、今後は相當の波瀾が豫想される所となつた、問題の臨時軍事費豫算案は既に去る二月衆議院に提出され六日提案を見る筈で陸、海軍追加豫算と共に今週より愈よその本格的審議が開始されるが既に支那事變處理の根本方針についてあらゆる論議が盡され政府の方針について議會の支持が與へられてゐる以上政府の成立は當然の所で問題は寧ろ複雜なる國際政局の動向並に列國の軍備擴張に關聯して十四年度陸、海軍追加豫算の審議に重点が移されるであらう、一方四日までに兩院を通過成立した議案は昭和十三年度追加豫算案四件の外に兵役法中改正法律案外三件に過ぎず三十六億九千万円の明年度一般豫算案は六日の貴族院本會議で可決成立を告げるが四十餘件の政府提出法律案は衆議院に停滯してゐるもの十餘件に及び殊に今後政府から提案されて會を間近にして貴族院への議案の殺到が豫想されこれが審議の成行は頗る注目されてゐる

海州の治安維持會 數日中に結成
市民は衷心皇軍歡迎

【徐州五日發同盟】わが手に陷した海州は長い間江蘇省主席韓德勤の壓制に苦しみ住民は悉くこれに怨嗟の聲を放つてゐたが四日皇軍の入城に甘露を得て心からなる歡迎を爲した、彼等の間には早くも皇軍入城を機に治安維持會結成が議に上り數日中にその正式結成を見る段取りと豫想されてゐる、わが軍の支那民衆宣撫機關である○○機關では既に數日前より○○において海州陷落を待機してゐたが四日早くも海州民衆に對し温かい援助の手が延べられんとしてゐる

晴れの入城式
けふ海州縣城で

【海州五日發同盟】東隴海線の要衝海州は遂に我が猛烈なる攻撃の前に屈伏したが去る廿六日行動開始以來所在の敵を蹴散らし急進軍海州一番乗りの榮譽に輝く山本部隊に引續いて安東南に上陸せる平野部隊、灌河沿線に東進した中島部隊、[illegible]海州に突入の片野部隊、潮河鎭から西北に上陸に成功北上せる牟田部隊の各部隊は何れも各處に於て敵軍を蹴散し大なる戰果を收めつつ相前後して海州に入城各部隊とも長距離進撃の疲勞さへ見せず元氣旺盛海州及び灌雲を中心に待機してゐるが六日午前中には陸海軍部隊長の臨席の下に海州入城式が行はれる

南城を占領
敗敵を南方に猛撃中

【徐州四日發同盟】海州より灌雲を經て南方に潰走する敵を急追すべく追撃中の牟田部隊は四日正午ごろ灌雲南方四里の南城を占領更に敗敵を南方に猛撃中

上海の治安維持に 各國も協力言明
現地陸海軍當局談發表

【上海四日發同盟】上海テロ對策に關するわが方と工部局間の交渉は三日をもつて円滿解決を見たので我が陸海軍上海警備司令官たる宮井、櫻井兩少將は四日午前英、米、伊各國警備司令官を歴訪工部局との間に成立した事項につき諒解を求め今後の協力方を要請した右に關し陸海軍當局は四日午後左の如き談話を發表した

わが方は四日英、米、伊各國警備指揮官を歴訪し工部局との間に諒解成立の旨を告げ協力を要請するところあつたが各國指揮官はいづれも上海治安維持の上から本諒解の成立を歡迎し且つ盡し得る限りの協力を致すべき旨言明した四日の會見で英、米、伊各軍指揮官とも上海治安維持のため相俱に誠意をもつて協力せんとする意向あるをわが方において感得し得たるは最も欣快とする所であり右により緊密なる協力によりわが方は上海の治安が維持せられこれが明朗化するを期待するとともに更にこの協力の精神が他の日本と第三國との間に總べての問題にまで擴充せられることはわれわれの大いに希望する所である

早速警官募集

【東京五日發本社特電】テロ事件發生の上海租界警止のため帝國政府は強て工部局と交渉中であつたが、日本側の主張が承認され同問題に意見の一致を見るに至つた旨四日早くも工部局の日本人警察募集の廣告が都下の新聞紙に掲載された、之は共同租界の敵匪的策止を期するため租界工部局と日本側で結局局と細目協定に基き治安の第一線に立つ工部局日本人警察の定員を先づ三百名に擴大すると共に今後の情勢に應じて四、五百名まで逐次增大して抗日テロを絶滅するためである、現在工部局警察はボーン警視總監の下に約六千名の警官がゐるが、その內訳は支那人四千四百二十六名、印度人五百三十五名、白系露人、その他外國人四百八十七名、日本人警官二百七十二名で今回は日本人警察官の増加を圖ることとなつたものである

安陸縣城を包圍
周邊の敵は刻々殲滅

【漢口四日發同盟】四日午後一時わが快速部隊は突如東方四粁の宵家店南方の敵陣地を突破安陸縣城を目差して肉薄中でこれがため東橋鎭を中心とする安陸東北側陣地に據つて抵抗中の頑敵は大混亂に陷り潰走を開始しわが南部、大須賀等の各部隊はこれを急追し安陸に向け猛進中である、安陸は四日午後遂にわが三面包圍下に陷り安陸周邊の敵は今は爲す術を知らず刻々殲滅の淵に追ひ込められつつある

安陸縣城占領

【漢口五日發同盟】我が佐久間、加藤兩部隊は三日夕舊口鎭を奪取するや息もつかず泥濘馬腹に達する中を突進一躍四十粁を突破、四日午後敵の虚を衝いて忽然安陸東南側に現出、敵陣營を潰亂の淵に投じ五日午前十一時までに完全に同縣城を占領した

敗敵を急撃

【徐州五日發同盟】江蘇省北部に蟠踞する敗殘兵殲滅のわが南部包圍線を着々完成しつつある○○部隊騎兵部隊の一部は二日淮安の占領と同時に直ちに南下長驅敗敵を急追戰果を擴大しつつあり、又澤田部隊主力は二日午後四時淮水西北三十粁錢家集附近を流れる六塘河畔に據る約五百の敵を攻撃[illegible]

海軍の遡江部隊 海州に入城
兩岸の敵を蹴散らし

【○○艦上にて四日發同盟特派員】わが海軍の臨洪江遡江部隊は惡天候を冒しつつ兩岸の敵を蹴散らしつつ陸上部隊とともに四日朝海州に入城した

猛吹雪を冒し 阜寧に進撃
掃海隊射陽河溯江

【○○艦上にて四日發同盟特派員】わが海軍の精鋭第○艦隊は陸軍部隊と協力進撃、淮安より敗走する敵を撃滅すべく○○司令官の率ゆる掃海隊その他○○艦は猛吹雪を衝いて射陽河を溯江し陸上部隊と緊密なる連繋を保ち阜寧に向け進撃中である

抗日ライン隴海線 親日ルートに轉向
興亞の新使命に大飛躍

【徐州四日發同盟】わが○○部隊の作戰で着々進捗されつつある東隴海線を中心とする山東省南部、江蘇省北部兩地區は今やその運命が旦夕に迫り同地區經濟に依り徐州を起點に海州經由連雲港に至る東隴海線が徐州會戰以來十ヶ月に政治、經濟、軍事上最重要線たるして全世界の視聽の中にその姿を現はすのであるがかくて難攻不落を誇つた抗日ライン隴海線もわが手に歸し親日ルートとして徐州、海州、連雲港間二百二十四粁徐州、開封間二百七十七粁總延長五百一粁の中部支那の動脈隴海線は興亞の新使命に生々としてその姿を現はされんとしてをり同地區の經濟工作で北支を結ぶ軍事、經濟、政治各部面に亘り畫期的な大活躍をなすことになつた

僅か一週間で 海州は陷落
于學忠の死守も夢

【北京四日發本社特電】隴海線の起點海州を中心にそこを死守せんと于學忠軍七師を配置する我軍は巧妙なる大包圍の網を張り繞らし敵の抵抗を物ともせず陸海密なる協同作戰の下に、作戰開始以來僅かに一週間の四日朝敵の牙城を占領、城頭高く日章旗を翻したのであつた、去る二十六日既に海州に對し大包圍態勢成つた我軍は水陸各路より攻撃に移り沂州城攻撃を經て三日大砂河鎭の線に迫れば、隴海線を東進する中島部隊も又鐵路上を東進、各所に敵を撃破し二十八日には早くも新浦鎭を占領更に三日午前五時五十分その東方八粁城頭鎭を占領して海州の咽喉部に迫つた、これに呼應して起つた澤田、立石兩部隊は灌河を渡して東進し二十七日夜城岡を占領して更に南進、一日未明海河口に敵前上陸に成功した陸海協力部隊の一部も亦新河口鎭を占領して茲に大包圍の網は全く成り海州の敵が唯一の退路を目する南方の脱出路は完全に封鎖されるに至つた、斯くて一日海水口鎭を占領した○○部隊の主力は退路を遮斷後敵と別れて海州へぐくと進撃、北上し三日午前十時三十分その先頭は海水口鎭北方十粁伊山鎭を突破した、更に江蘇、山東の省境安東南に二十八日奇襲上陸した平野部隊は所在の敵を蹴散らして南下海州に迫つた、斯くて我五方面よりする大包圍陣に敵は全く退路を失ひ脱出の機會なく四分五裂となつて死滅を待つばかりとなつたのである

駐支ソ聯大使 數日中に歸國

【香港四日發同盟】孔祥熙系機關紙星報の報ずる所に據れば駐支ソ聯大使オレルスキーは本國政府よりの訓令に基き數日中にモスクワに歸還するに決したと云はれる、同大使の歸國は最近の新政權の情勢及び新國共合作成立後の共匪關係につき詳細な報告を爲すとともに十日モスクワにおいて開催されるソ聯共產黨大會で新ソ支援助政策を決定するものと見られてゐる

ルー外相が訪波

【ワルシャワ四日發同盟】ルーマニア外相ガフェンコ氏はポーランドを公式訪問する事となり四日午前十時ワルシャワに到着した、同外相の訪波は東歐政局に微妙な影響を及ぼすものとして注目を惹いてゐるがルーマニア政界消息通の觀測に依れば波、ル會談の議題は次の如きものと見られる
一、波、ル兩國はソ聯に對抗する爲め防衞同盟を締結する
一、ポーランドはルーマニア、ハンガリー兩國並にルーマニア、イタリー兩國國交の調整斡旋に努める
一、ポーランドはドナウ諸國と提携し特に中東歐地方においてルーマニアと協力する

奥地移轉の工場は 操業が不能
設備や資金缺乏で

【漢口四日發本社特電】漢口陷落前後から國民政府は湖北省區の大小工場を續々四川省に移轉せしめたが最近重慶よりの情報によれば之等工場は移轉してはみたものの設備の不備、材料供給不能、資金の缺乏等から未だ操業開始に至らぬものが百數十に上り莫大な資本が徒に遊んで居る狀態なので抗戰能力増加の爲め奥地生産擴大を圖り目下工場建設資金は大缺乏を來しこれが善後策に躍起となつて居る、尚移轉工場の內操業中のものには紡織、化學、金屬、機械等工場等が多い

物價委員內定

【東京五日發同盟】[illegible]め中央物價委員會令を改正し會長に池田前藏相の就任を見たが、更に同會機構の擴充整備を完成すべく增員された委員二十名の人選を進めた結果、先づ左の十六氏の內諾を得たので近く正式發令すると共に九日頃改組後第一回總會を開くこととなつた
△民間側委員 東京商工會議所會頭伍堂卓雄、大阪商船社長村田省藏、第一銀行頭取明石照男、元藏相賀屋興宣、日銀副總裁津島壽一、日本棉花社長南鄕三郎、帝國農會長酒井忠正(伯)、產業組合中央會長千石興太郎、東大經濟學部教授東畑精一、元內閣調查局長官吉田茂、名古屋商工會議所會頭青木鎌太郎、中外商業新報社長小汀利得
△官廳側 商工政務次官今井健彥、大藏政務次官松村光三、拓務次官萩原彥三

歸順兵が續出
日を逐うて增加し二月末迄に 四千四百餘名を改編

【上海四日發同盟】江南、江北地區一帶における新政府軍及び共匪や遊擊隊員等は軍事に到り續々歸順し來りその數は日を逐うて增加を示し既に綏靖部隊に改編されたもの二月末現在で四千四百十二名に上つてゐる

行政機關を設け同日午後六時三十分これに總攻擊的打擊を與へ南方に潰走せしめこれを追擊中である、殘敵第四十一師は現在北方地區に血路を求め右往左往してゐるがその殲滅は近きにありと見られてゐる

米配統制法案
民政黨は大勢贊成

【東京五日發同盟】米穀配給統制法案は愈よ六日の衆議院本會議に上程されることとなつたので民政黨では先頭に濱田國松氏が失々起つて大體左の要旨に基き質問を行ふことに決したが、本案に對し黨內には依然として產業組合と米穀業者との間の關係並びに取引所廢止に伴ふ善後措置の問題等を中心に相當異論あるを以て委員會においては活潑な論議が繰返されることとなる模様である、然しながら總務部としては本案は何分緊急の國策的の提案でもあり且つ戰時食糧政策上重要なる法案なるを以て大體立案の趣旨並びにこれが內容を諒解してゐるので委員會に臨んでは充分審議を爲すべきは勿論なるも、一方出來るだけ速かに黨內を纏め且つ友黨政友會と協調して審議を促進本案の通過成立に努力する方針である

濱田國松氏質問要旨
一、市場本位價格に再檢討の餘地なきや
一、取引所機構は國家が賠償すべきだと思ふが如何
一、米穀專賣の意圖ありや
一、生產部面と配給部面の分界を明確にされたい
一、米穀業者の打擊甚大なりと思ふが如何

村上國吉氏質問要旨
本案の機能を十分發揮せんとすれば米穀專賣の施行必要ありと思ふが如何

一方政友會としても吉植庄亮、小山田義孝の兩氏を選つて質問せしめることになつてゐるが小山田氏の質問要旨左の如くである
一、本法は米穀專賣制度採用の前提なりや
一、米穀需給調節の爲め政府の執らんとする生產統制計畫如何
一、從來の清算市場に對しては買收を避止したが、その代り市場の利用價値を斟酌することになつてゐる、これは結局賠償を行ふことになるのではないか

獨航空武官
四月來朝赴任

【ベルリン四日發同盟】ドイツ政府は國際航空協會副會長ウォルフガング・フォン・グロナウ中佐を駐日ドイツ大使館附航空武官に任命することになり四日この旨發令した同中佐は千九百三十年獨米間大西洋橫斷飛行に成功一躍有名となり千九百三十二年には北米、東京、上海、香港、マニラ、ラングーン、ローマ經由の西廻り世界一周飛行を敢行したドイツ航空界の至寶で四月末赴任の途に就く豫定である

けふの兩院

【東京五日發同盟】六日の兩院
貴族院 本會議なし、午前十時より人事調停法の外各委員會を開く
衆議院 午後一時本會議を開き米穀配給統制法案を上程質疑の後、委員附託とする、又午前十時より豫算總會及び各委員會を開く

人事

督府辭令(三日附)
府技師 中村 綱　東京、大阪、兵庫、愛知、岡山、福岡の各府縣へ出張を命ず
帝大教授 日比野信一　同
府技手 濱口榮次郎　東京、京都、大阪の各府及南洋廳へ出張を命ず

▲藤山愛一郎氏(糖業聯合會理事長、日糖社長)五日南部より來北(吾妻)六日廣東へ
▲永井淸次氏(日糖專務)五日來北(吾妻)六日廣東へ
▲高橋春吉氏(督府獎勵課技師)五日富士丸にて上京
▲衛藤久市氏(臺灣電化取締役)五日富士丸にて上京
▲山本義晃氏 五日內地へ
▲山本雄一氏(三井物產高雄支店長)五日朝來北、夜行で高雄へ
▲平井出貞三氏(東京鐵道局交通次長)五日富士丸にて歸京
▲松山健介氏(前川電業專務)四日來臺(日之丸館)
▲柳澤秀雄氏(日糖取締役臺灣事務所長)四日夜行にて歸社
▲山內勝巳氏(臺灣製糖東京出張所調查役)來臺中の所五日歸京
▲鈴木進一氏(明治製糖販賣部長)四日來北(鐵道ホテル)
▲金田武治氏(新任臺銀廣東支店支配人)五日富士丸にて近く廣東へ赴任
▲楢尾具包氏 四日臺北發五日高雄へ
▲河野俊雄氏(日本アルミ花蓮港建設所長)五日夜行にて高雄へ
▲淺野武雄氏(臺糖取締役臺灣事務所長)四日夜行にて歸社、近く廣東へ
▲粟屋淸氏(帝糖總務部長)五日歸社
▲鳥居信平氏(臺糖取締役)六日朝臺北發屏東へ

天無口

先日重慶で開かれた國民參政會議は、國民政府が國民の要望に基いて抗戰をやつてゐると云ふ形を整へるために色んな裏面工作も施され、中には一人當り一万円などといふ金も飛ばされてゐた▲それにも拘らず、陳濟棠系の委員などは挙つて出席を拒否したといふ醜態、既に荒屋に洩る雨の音を聽くに十分なるものがあつたが、その後に實に傑作があつた▲それは會議終了の後蔣介石の主催で委員慰勞の招宴が開かれたが、その席上の事である、宴會は例に依つて酒抜きの水、その水杯で蔣の首唱で杯を擧げて國府の先途を祝福(?)したものであるが、杯を片手に蔣の曰く『諸君、今年は重慶で杯を擧げるが、來年は北平で杯を擧げよう』と、そこで一同拍手喝采▲これはたわいもない失笑ものではあるが、蔣の當意頗妙の弱音を物語るに十分なるもので、万事此の調子だから耐らない▲これで思ひ出すのであるが、南京陷落の直前、外國の記者團の包圍を受けた蔣介石、此の時はさすがに苦しかつたと見えて『諸君、此の次ぎは漢口でお目にかからう』と言つたものだ、ところが記者團もさるもの『委員長、然らばその次は西安ですか、新疆ですか』とやり返したので、流石の蔣も此の時は苦笑ひの外無かつたといふが、その西安か新疆かが追々實現しつつあるのは皮肉だ

三宅雪嶺著　英雄論　價二圓(四六判四三二頁 送料十四錢)　全國發賣中
われら英雄的民族が、新東亞建設に邁進する秋、一世の碩學雪嶺博士の英雄論の一篇を世に贈る。その筆東西に亙り、その識古今に通ぜる博士は、本書に於て日本、支那及び歐米各國に於ける古今の軍事的英雄・政治的英雄・文化的英雄を拉し來つて自在にその眞價を論ず。考證の該博なるよく英雄の面目を躍如たらしめ、識見の高邁なるよく英雄的個性の人間的眞實性を闡明して興趣寛掬！論ぜられたる英雄の分野の廣汎にして、しかも英雄的個性と時代及び國士との相互關係に關する獨創的考察を明かにせる本書は、實にプルターク、カーライルも未だ企て及ばざる世界的名著である。特に「東西英雄一夕話」の一篇は英雄を判斷するに又と得難き文獻である。今や國民活動の汎ゆる分野に英雄的精神の要望せらるる秋、本書上梓の意義は極めて重大である。

柳田泉著　傳記小說　孔子　價一圓八十錢(四六判三七六頁 送料十四錢)
人類文化の上に泰然として聳ゆる東洋の聖人孔子の生涯こそあらゆる意味に於て支那そのものの象徵である。二千六百餘年の昔王者の權力衰へ、覇者の權道が天下を支配した戰國の亂世に生れ、貧困の中に人となり、苦難を通じてその大人格を養成し、暗黑時代の不幸より人民を救はんとして仁と義の政治を實踐し、七十餘年の生涯を數天變人の理想のために闘ひとほし、而もなほその終焉に臨んで我が生涯は失敗であつたと述懷せる此の人こそ、支那の現實と理想を一身に體現した聖者として、永遠に民衆の心に生きてその光明となつてゐる。從來仁義道德の干物の如く見られてゐた孔子を、生きた人間として見直した本書こそ、現に孔子を知らしめ、我が日本民族に課せられたる新東亞建設の指導原理が何であるかを必ず暗示する名著である。

最新刊　前帝室編修官 渡邊幾治郎著　外交と外交家　價一圓八十錢(四六判三八八頁 送料十四錢)
過去の事實が現在將來の運命を支配するのが歷史の鐵則だ。國運の消長は一に外交にその人を得ると否とにあるは東西その軌を一にする所である。著者は明治史の研究に於ける最高權威、茲に我が國外交の本質と之が運用者としての代表的外交家の活躍を、從來門外不出の資料に基いて史的事實の眞相を闡明せる著者の論稿は、英大無類の眼識を以て國民外交の理念を明示し、對英米外交が未曾有の重大時局にある秋、今や對ソ、國策的精神が如何に近世外交史上に展開せられしかを考察し、外交家の資格たる國家經綸の識見を具體的に明かならしむ。一方之を支持する國民に先人の秘訣を示す名著である。

最新刊　彥根高商教授 芳谷有道著　小賣業統制論　價四圓(菊判四四六頁 送料十二錢)
戰時經濟統制の進展強化に伴び、中小商業の問題は、現下我が國の最重要問題となりつつあるに拘らず、之に關する理論上、實際上の綜合的研究は未だ之を見ざる實情にある。著者は斯る學界の傾向を遺憾とし、茲に、現下我が國小賣業の社會的經濟的位置及意義を檢討し、大規模小賣業と生業的小賣業の現狀、一般商店の原理と現實、之が對策として自主的統制、組合的統制、國家的統制の三方面より實證的に論述し特に諸外國に於ける小賣業統制の實狀を紹介せる小賣業統制法規」及び「我國に於ける小賣業統制法規」を收載す。

最新刊　東京商大學教授 經濟學博士 增井幸雄著　陸運　價一圓八十錢(菊判三九六頁 送料十八錢)
從來我が國に於ける陸運の研究は、鐵道運送のみを重視して道路上の運送は殆ど顧みられなかつた。自動車の發達目覺ましき今日、陸運の學的研究に於ては須らく全體的統一的に考究されねばならない。本書は、第一部陸運概論に於て陸運の制度、創設、經營等の諸問題を經營學的、國家的、文化的意義を闡明し、各論として第三部鐵道運送に於て、第二部自動車運送に於て設備、その種類、經營、經理、取締、補助等の實際を具體的に解說し、最新の資料を網羅して完壁を期したり。交通學界の名著。

最新刊　東京商大專門部教授 村瀨玄著　工業會計の常識　價一圓二十錢(四六判二五六頁 送料十錢)
我が國工業界は、今や長期建設工作の基礎的任務を擔つて飛躍的に發展しつつあるが之に伴ひ工業會計の研究の重要性も當業者間に一層痛切に感ぜられるに至つた。本書は、工業會計即ち工業簿記並に工業原價計算に關する專門的常識の涵養に資する絕好の入門書にして、原價計算制度の種類、原料・賃銀・製造費の會計、原價計算上の特殊問題、工業簿記の主要帳簿、勘定科目、記帳法其の他工業會計に關するあらゆる事項の全般に亘つて懇切に解說し、平易明快にその要點を把握せしむる唯一の入門書である。

發行所　東京・京橋　第一相互館　千倉書房　振替東京九七八

修正案に規定される米穀會社法案内容
配給統制の强化へ一歩前進 有效適切なる妥協案

米穀會社案は、所謂有馬案を修正して、廢業手當交給を削り、取引所設備の買收に關し、適當に考慮すること、蠶業組合は買の戰ひ一行爲に制限すること、米穀即小賣商を免許制とすることの三大修正を施し、法案の名稱を變更して、愈よ議會に提出することとなつたが、修正案の内容は大體次の如くである

一、政府は米穀配給機構を調整する爲に日本米穀株式會社を設立すること、會社の資本金は三千万円とし米穀關係者及一般出資、政府出資とす

二、本會社は米穀統制法の趣旨に基き米穀の配給を円滑ならしむる爲、左の事業を行ふ

(イ)米穀主要集散地に市場を開設して米穀の賣買取引を行はしむ

(ロ)米穀に關する保管、運送等の業務を營む本會社は政府の委託を受け米穀の買入又は賣渡を爲すことを得、本會社は政府の委託を受け米穀の賣渡を爲すことを得

三、米穀市場の地區は原則として市場所在の市の區域とす

四、米穀市場に於ては、主として實物取引を行ふものとし、特に必要と認むる大集散地の市場に限り、末着物取引又は延取引を行ふことを得

實物取引は各銘柄等級又は見本に付、相對賣買の方法に依り之を行ひ、賣買成立後五日以内に受渡を履行する取引とし、差金の授受に依る決濟は之を認めざること

末着物取引は各銘柄等級又は見本に付相對賣買の方法に依り之を行ひ、賣買成立後十五日以内に受渡を履行する取引とし、最初の賣方は必ず現物を提供し、最後の買方は現金を提供し中間賣買者に付履行期に於てのみ差金に依る決濟を認むること

延取引は各銘柄別に相對賣買又は競賣の方法に依り之を行ひ、賣買成立後二月以内に受渡を履行する取引とし、差金の授受に依る決濟は履行期に於てのみ之を認むること

五、米穀市場の市場員は米穀取扱業者及其の團體並に米穀生產者同販賣者の團體とす、實物取引の市場員たらんとする者は、一定の資格要件に依り市場員組合及本會社の承認を得ることを要す、末着物取引又は延取引の市場員たらんとする者は、一定の資格要件に依り市場員組合及本會社の承認を得、且政府の免許を受けることを要す、實物取引に於ては市場員に非ざる者と雖も市場員に對する賣渡又は市場員より買受を爲すことを得

六、市場員は原則として市場に於て米穀の買入又は賣渡を爲すこと、生產者團體の市場員は賣渡のみとす、販賣業者團體の市場員は買入のみとす

市場員が市場以外に於て米穀の買入又は賣渡を爲す場合と雖も市場地區内に於ける買入又は賣渡に付ては、市場に於て爲すものに準ずる扱を爲すこと

七、米穀市場に於ける賣買取引の價格は米穀統制法の公定價格の範圍内とす

八、米穀販賣業者は行政官廳の免許を要す

九、本會社の米穀市場開設と同時に現存の米穀取引所の營業を廢止せしむること、本會社は營業を廢止せらるる米穀取引所の設備に對し、政府の認可を受けて賠償することを得

滿洲の農業生產力 技術的再建計畫成る
擴充第二年度は漸く豫期の實績 東亞食糧自給へ驀進

滿洲國では今年を以て產業開發五ケ年計畫の第二年度を踏出すのであるが、康德五年度に於ける農作物の實績は、旱害と水害との兩災厄を受けて全般的に作柄の不良が見られ、五ケ年計畫作物についても一樣にこの慘害を受け、また五ケ年計畫遂行上重要な役割を果すべき農事合作社が創立後日淺くて未だ活動はなかつたことは計畫遂行に相當の困難を與へた、然し乍ら未耕地開拓による作付面積擴張を主たる手段として、第一年度收穫としては大體に於て所定計畫に近い實績を擧げた

即ち、個々の作物について見れば棉花に於ては爲替のため播種面積十二万町歩中從來面積は十万町歩で、その後の經過良く比較的好績であつた、小麥は水害と降雨のため不良、ケナフ、ルウサンは稍不良であつた外は大豆、米、煙草は何れも豫想以上の收穫であり、亞麻も大體良好で作柄も大體豫定通りの實績を擧げた、畜產部門に於ては數量低下せず大體豫定通りの進捗を示し品種改良については風土疫病等の關係から改良種育成のものについても再檢討の要ありとされてゐる

五ケ年計畫第二年度たる昨年度の實績は大體以上の如くであるが、第一年度までの實行は作付面積の增加による增產が主として行はれて來たが、今後は技術的研究に注がれる模樣で目下當局に於て研究されてゐる、その方法は大要左の如きものであるが、農事合作社、土地問題等に關する政策的進展と相俟つてその成果を期待されてゐる

土性調査 從來公主嶺農事試驗場を中心に土壤に關する操作調査を行つて來たが、今後は詳細なる土性調査を行つて適地作物についての判定な研究を完成する必要がある、本年度迄では從來通り公主嶺農事試驗場が主としてこれに當ることとなつてゐるが、近く何等かの積極的努力が行はれるものと見られてゐる

灌漑 肥料を使用する前提として灌漑は必須の條件で、米國では小麥生產に就て土地代金と略同樣の費用を灌漑にかけてゐる程であるが、滿洲國では殆どこれが行はれてゐない今後は政府と農民と協力して先づ井戸の掘鑿より始めねばならぬ

肥料 撫順の低下を來してゐる滿洲では肥料に依る對策を講ぜねばならぬが、先づ自給肥料より始め次いで金肥を考慮するのが適當とされてゐる、自給肥料製造法としては今まで燃料に使つてゐた農作物の莖殼は家畜の飼料に當て家畜の增產をいてはその糞の增加を圖ることが最も適當とし、そのためには燃料に木炭を當て造林を行はねばならぬ、即ち農業林の三者を併行して初めて完全な農業が成立する、この遂行については合作社その他指導機關の協力に俟つ

勸農模範場 政府は各縣に勸農模範場を設置して、縣の技術的指導の中心とする方針を樹ててゐる、而してこの勸農模範場に對して指導的地位に立つべき技術的研究機關たる農事試驗場の設置についても既に具體的方針を確立してゐる

拓士 今後は農業に關する技術的研究の結果を先づ開拓村に於て實行して試驗すると共に開拓村に對する一切の指導につき開拓村を模範の地位に立てるべく、これを生育する方針をとる

農事指導員 各縣に配置せる農事指導員は從來質量共に不足してゐたのでこれを擴充し、合作社、協和會等と協力して農村指導に地方技術研究に當らしめる

ブタノール製造試驗工場 本月下旬試運轉の見込

【嘉義電話】甘藷を原料としこれより得る澱粉を醱酵して製造するブタノールは近時輸入制限とその使途の增進により著しい需要の增加を示した、その使途は重要な原料藥であり副產物たるアセトンはクロロホルム、ヨードホルム、無煙火藥、飛行機塗料、人造ゴムの原料、樹脂ゴムの溶劑と云つた具合に廣範圍に亘り台拓が國策に順應し嘉義郡嘉義街下路頭及車店に跨がる八甲餘の土地を買收工費五十二万円でブタノール製造試驗工場の建設に着手したがこの程殆ど完成を見たので本月下旬試運轉を行ひ其成績を見た上で四月中旬落成式を擧行する豫定である、同事業の發展に力を盡してゐる台拓の同事業主任も非常に期待してゐる、その將來は洋々たるものが期待されてゐる、右につき主任は語る

本工場は年產四三五噸即ち二千石のブタノール製造の豫定でブタノール一石を製造するのに甘藷が千二百五十斤から千五百斤を要し、一日の甘藷使用量は一万五千斤で、漸次工場を擴張製造能力一万噸程度のものにし度い、それからブタノール製造の殘滓が家畜飼料として期待されてゐるのでこの方面も將來は積極的に研究して見る(寫眞は落成近きブタノール工場)

明年度興亞大豫算 愈よあす成立の筈
各特別會計共に本會議に上程

【東京五日發同盟】總額三十六億九千四百餘萬圓の明年度一般會計豫算案各特別會計總豫算案は四日の貴族院豫算總會で可決されたので七日午前十時より本會議に上程され渡邊委員長の報告あつて土方寧、二荒芳德伯その他諸氏より午前午後に亙り生產增產その他につき質疑を行ひ討論に移り終つて採決に入り原案通り可決確定茲に明年度興亞大豫算は成立を見るわけである

稅制整理の綱領
愈よ十五年度より實施

【東京四日發同盟】十五年度より實施豫定の中央地方を通ずる稅制整理の方針を綜合すれば左の如くである

◇…根本方針…◇

一、中央地方を通じて負擔の均衡を圖る

一、將來の財政計畫を考慮に容れ彈力的な稅制體系を樹立する

一、生產力擴充を圖るため產業政策との調和を圖る

◇…具體方針…◇

一、所得稅を中心とする改正を行ひ所得稅を國民稅たる性質を持たしめる

一、第一種法人の超過所得稅は臨時利得稅と合一せしめる方法を講ずる

一、現在の複雜なる利益配當稅及び徵稅方法を簡易にする

一、消費節約公債消化の趣旨に添ふ改正を行ふ

一、第三種公社債利子銀行預金利子等を第三種所得に綜合することは徵稅技術上相當困難な問題であるが十分研究する

一、第三種個人所得稅の累進稅率に就ては今日の複雜なる課稅を簡易化する

一、第三種所得稅の源泉課稅も研究する必要が生じよう

一、第三種所得稅を綜合課稅に改めることは困難である

一、臨時利得稅の甲種稅率引上げ及び…については十分考慮する

一、財產稅についてはドイツ流の綜合財產稅新設につき研究する

一、地方稅についても根本的刷新が必要である

一、家屋稅の國稅移讓、戶數割の廢止などについても其の財源の有無と關聯して研究する必要がある

一、稅制整理に關聯して起る地方財政の不均衡を匡正するため地方財政調整資金制度の確立を考慮し…は現在の補助金制度を整備する

第三所得稅は依然綜合課稅で

【東京四日發本社特電】石渡藏相は三日の衆議院稅制改正委員會席上、武田議員の質問に答へ第三種所得稅を綜合課稅に改めることは困難な實情を明らかにした

瓦斯自動車供覽

日本瓦斯…(本文判讀困難)

蕉實と鳳梨をソ聯へ輸出
臺灣青果の手で

【淸津五日發本社特電】日本のバナナが日ソ兩國の雲行をよそにソ聯に輸出されると云ふ明朗なニュース—東京駐箚ソ聯商務官は東京の台灣青果株式會社支店にバナナとパインアップルを每月四百噸(八千籠)の大量注文を發して來たが同社では今日の如きデリケートな折だけに大事をとり外務省並に台灣總督府の意向を求めた所、兩當局ともこれを了解したのでこのソ聯の申込に應ずることとし、台灣青果では去る二月十六日のサイベリヤ丸と同二十六日の天草丸で少量のバナナとパインアップルを試驗的に輸送した

資本金一千萬圓の新興窒素工業會社
工場は花蓮港か新城

朝鮮化學工業會社山本富雄氏は花蓮港に工場建設のため工場地帶調査分に來花したが、新工場は窒素石灰その他の用務を帶び來花して居る計畫を立て土地の下檢分のため來花したものである、資本金一千万円を以て新興窒素工業株式會社を創設して右の工場を建設する計畫であるが本月末か四月上旬迄には大體の取運びに至る豫定である工場敷地として大體三十万坪を要し第一期計畫としては第一次に電力二万五千キロを以て製品二万トン第二次には電力五万キロを以て十五万トンの製品を出し第二期計畫では電力十万キロを以て三十万トンの製品を出す見込みである工場の地域は花蓮港工場地帶を選ぶか又は新城方面にするかは未定であるが電源を利用する關係から云へば新城の方が有利であると思ふ、原料は勿論花蓮港に產出する石灰石を採集するがその地域等も目下當局と交涉の上決定したい、併し臺東には石灰石の埋藏量が非常に豐富であると聞いてゐるので將來事業を擴張しても原料の不足を來す心配はないと信じてゐる

肥料輸出は五割減
一億二千萬圓の入超 圓ブロック外の入超七千萬圓

東亞第二年の昭和十三年に於ける內地の肥料輸出額は、數量八万九千噸、價額九百六十七万円で、前年より數量十万二千噸(五四%)價額九百九十三万円(五一%)の大幅減となつた、輸出額の最も多いのは魚粉で數量四万噸(總額の四五%)價額五百万円(同五四%)に上つてゐるが、化學肥料の輸出額は割合に少く、配合肥料の一万三千噸(百三十七万円)を加算しても二万七千噸(二百四十二万円)で、總額の三割四分に過ぎない、即ち前年に比較すれば化學肥料は左表の如く何れも激減してゐるが、特に本邦肥料工業の主要部門を占める硫安の輸出は、最近減退の一途を辿り十一年の一万八千噸、十二年の七千噸に比し十三年は僅か二千噸強に過ぎない、斯る中にも、配合肥料が一万三千噸を超えて二倍強に、石灰窒素が二千噸と三倍強に激增してゐる事は注目に値する

	十三年 數量(噸)	十三年 價額(千円)	十二年 數量(噸)	十二年 價額(千円)
硫安	二四	三	七、〇〇一	三六六
硫酸加里	四一	七	一四	二
鹽化加里	九五	四〇	一八	六
硝酸曹達	一六〇	三七	五四	三四
過燐酸石灰	八、一二〇	六〇	三、七六〇	一、六五五
石灰窒素	二、〇六六	一三六	七八	九九
其の他人造肥料	二、〇三九	一二九	五、五四一	五〇四
配合肥料	一三、九九九	一、三七	六、〇四二	六三〇
大豆粕	二、四六八	一二七	三、五九五	三三二
亞麻仁粕	四、六六一	四五二	七、〇四四	七二二
麻實粕	三、九九八	三六一	二、〇四九	二〇四
菜種粕	一七六	一三	四〇一	三八
魚粉	四〇、五二三	五、一八二	八六、八四一	一一、二九九

右の總輸出額を肥料並に肥料原料の總輸入額一億四千六百六十七万円に對比すると、差引一億三千二百万円の入超であり、前年に比較すると、總輸入額に於て三百五十万円(三%)の增加を示し、總輸出額に於て九百九十三万円(五一%)の激減を示した結果、入超額は千三百四十四万円(一一%)の著增となつた、いま、第三國からの入超額により、戰時下に於ける肥料貿易の重要性を檢討すると、所謂円ブロックからの昭和十三年に於ける肥料輸入額は滿洲國から五千万円、關東州から八百万円(何れも豆粕)中國から硫磷肥を中心に三百万円計六千二百万円に上つてをり、從つて第三國からの入超額は前記入超額一億三千二百万円から円ブロックからの輸入額六千二百万円を差引いた六千九百万円と推定され、金の對外支拂に關聯を持つ意味からこの六千九百万円は注目される

島內現株相場

銘柄	買込	中値
臺銀 舊	一〇二・三	一〇二・三
同 新	七五・〇	七五・三
勸和 舊	五〇・〇	九〇・三
同 新	二二・五	二五・二
三和 舊	五〇・〇	六一・五
同 二新	二六・〇	三〇・四
同 工新	一二・五	一五・三
商工 舊	五〇・〇	三六・〇
同 二新	三七・五	二六・〇
同 新	二二・五	一〇・〇
彰化 舊	五〇・〇	三五・五
同 新	一五・〇	一八・〇
華南 舊	三七・五	二二・五
臺灣貯蓄 舊	二二・五	一四・八
大東信託	一一・五	九・〇
貯蓄信託	一一・五	六・五
臺灣土地建物	五〇・〇	三八・〇
打狗土地	一五・〇	七九・〇
臺灣地所	二〇・〇	二〇・〇
臺灣電力	五〇・〇	五四・五
合同電氣	三〇・〇	二五・五
臺灣電燈	五〇・〇	六二・〇
同 新	一二・五	一七・六
花蓮港電氣	二五・〇	二五・〇
臺灣瓦斯	一五・〇	二三・七
臺灣製腦	二五・〇	一九・〇
臺南製麻	二五・〇	二五・〇
臺灣煉瓦	五〇・〇	六二・〇
同 新株	一二・五	一七・〇
臺南煉瓦	一五・〇	七・〇
臺灣軌道	一〇・〇	一七・〇
臺北鐵道	二五・〇	一五・〇
基隆輕鐵	五〇・〇	五一・三
臺中輕鐵	四〇・〇	二二・三
高砂麥酒	五〇・〇	五二・五
臺灣倉庫	五〇・〇	二七・〇
同 新	一二・五	六・五
臺灣製鹽	四五・〇	三八・五
東光株式	二五・〇	一六・〇
臺灣製紙	五〇・〇	五五・〇
臺南製粉	二二・五	六・〇
新高軌道	二〇・五	二〇・五
臺灣拓殖	一一・五	一三・〇
日本拓殖	三七・五	二七・〇
臺灣畜產	一一・五	八・五
臺灣肥料	五〇・〇	四八・〇
臺灣劇場	二〇・〇	七・一
臺灣化工	四二・五	三八・五
臺灣礦業	五〇・〇	一〇〇・〇
同 新	二〇・〇	五二・〇
基隆炭礦	五〇・〇	三五・〇
臺灣炭業	一五・〇	一〇・〇
臺灣興業	二五・〇	一八・〇
大正醬油	一一・五	五・九
大成火災	一一・五	九・〇
合同鳳梨	五〇・〇	三六・〇
臺灣窯化	二五・〇	一四・五
臺灣纖物	五〇・〇	三五・〇
花蓮港木材	三〇・五	一八・〇
同 新	五〇・〇	一五・〇
勸業無盡	一二・五	六・〇
南部無盡	一五・〇	一六・五
中央市場	一〇・〇	二二・〇
臺灣醫藥工	一〇・〇	二二・二
東京自動車	一〇・〇	三一・五
昭和家畜	一二・五	一二・七
日本アルミ	五〇・〇	六八・五

東京市內デパートと洋品店値下げ 國民精神總動員の表情として百貨店値下げて三月一日から蓋を開けたデパートと洋品店は押すな押すなの大賑ひだ【寫眞は値下げの正札附か〈へ〉】

銘柄	買込	中値
同 新	二・五	二六・三
東邦人造纖	五〇・〇	四九・五
同 新	一二・五	一五・〇
日東化學工	二〇・〇	二三・二
臺灣パルプ	二〇・〇	一二・五
鹽水港製糖	五〇・〇	六九・〇
同 新	一二・五	二四・〇

東西南北

二月二十五日一年振りに來台した糖聯理事長、日糖社長藤山愛一郎氏は既に同社の各工場を巡視し關係方面への挨拶を終つて五日歸北した、糖業聯合會で共同經營することになつた東京工場は之を經營する部署内容が決定し近く同地に赴任することになつてゐるが、藤山氏は十日から作業を開始することになつてゐる▲藤山氏と共に台北出發、同工場を視察の上、引返して十一日基隆發上海にも立寄り視察の上歸京の豫定▲先月廣東へ派遣された糖聯各社の代表中一番アトで歸台したのは台糖高雄製糖所長の中島與市氏で糖務の後備を指揮監督してゐた爲めであつた▲今度は東京工場の經營陣部として永井糖の岡田長榮主幹者、中島台糖高雄製糖所に稼動擔當したが何れも適材適所の感が深い、但し之は暫時赴任でなく發任である▲製糖作業は大抵一ケ月で終るからそれが終ると歸台して來るわけだがそれにしても一行の使命は重く國策上から云つても大に働き甲斐があるといふものだ、吾々はその首途に祝意を表すると共に糖聯の壯擧に敬意を表するものである▲昨年十月台灣製糖の常務を辭し東京出張所詰となり製糖及び副業研究部の東京支部長に就任した取締役鳥居信平氏が同社の監査役丸田治太郎氏と共に四日來台した、鳥居氏は離台の際正式挨拶がしてなかつたので今度はその挨拶旁々現地視察並に研究部の仕事を見に來たので、本月中旬離台の豫定、丸田監査役は同社の各製糖所を臨査の爲め全部廻るさうだ▲円ブロック圈內への邦糖進出と關聯して台灣糖業の重要性が一層內地の人々に認識され台灣各社の盛衰並に業績將來の發展計畫等が糖界株式界其他の市場人や關係方面から多大の注目を惹き新聞の報道には殊に關心が待たれてゐると鳥居重役は語つてゐたが東京生活既に約半年、血色もよく却々元氣である▲三井物產高雄支店に砂糖係主任として既に十年間働いてゐる砂糖通がゐる、吉田四郎君と云ひ昨年六月支店長代理を兼務し淺井支店長代理と共に山本雄一次長を補佐してゐる、円ブロック圈內への台灣糖進出で君の仕事は多くなり身邊頗る多忙、而も得意であり元氣である▲同高雄支店に二年ほど穀肥主任をしてゐた加藤吉次郎君が先般東京穀物係主任に榮轉し、そのアトへは台中派出員の天矢信八君が据わり、高雄穀肥係にゐた水野弁君が台中派出員主席となつたが南部の農產業振興と共に高雄の穀肥係は益々忙しくなつてゐる▲基隆派出員主席は金子英雄君だが、君は大阪支店基隆出張所長の細矢五郎君と同じく小樽高商の出身で而も同期に出てゐる▲高雄支店の吉田砂糖主任も小樽高商出であり台灣の高雄出張所長や、鹽糖の三井用度係長も皆同窓である、小樽高商の出身者が大會社の中堅どころに輝いてゐることは注目に値する。

商業登記公告

臺東自動車運輸株式會社(變更)昭和拾四年貳月拾八日各株ニ付拂込ミタル株金額ヲ金五拾圓ト變更ス 昭和拾四年參月 臺北地方法院臺東出張所

株式會社臺灣商工銀行支配人消滅 … [illegible] 臺北地方法院

有限責任基隆庶民信用組合(變更)… 昭和拾四年參月四日登記 臺北地方法院基隆出張所

保證責任臺南州… [illegible]

第二回決算報告(昭和十三年十二月末日現在)

[illegible]

甘泉株式會社

元園町川岸第二家內東 會席御料理 竹巴 電五一三五 御宴會は特に勉强

專賣特許 十六種 理研 眞空 蚊電球(一名かやいらず)

本電球は獨特の考案と特殊の製法に依り專賣特許十六種を獲得せり

◉蚊電球の五大特徵◉

一、火氣に依る危險なし。

二、煙を出さざる故に室內は最も衛生的なり。

三、照明を兼ねて蚊群及昆蟲類を退治す。

四、電力を餘分に消費せず最も經濟的なり。

五、普通電球と感じに於て少しも變りなし。

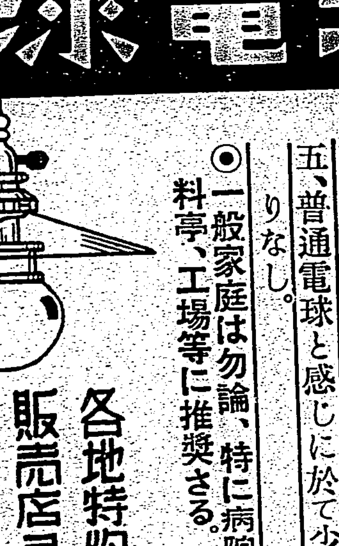

◉一般家庭は勿論、特に病院、旅館料亭、工場等に推奨さる。

各地特約店及販賣店ヲ募ル 御一報次第型錄進呈!

工業株式會社製品

發賣元 東京・武藤洋行

臺灣總代理店 台北市榮町一丁目 東邦拓殖株式會社

臺北賣捌元 台北市榮町二丁目角 盛進商行茶舖 電話五七四番・七七六番

▲市內及近郊の御希望者は御來店直物御一覽を乞ふ。

台北市表町二ノ〇 湾肛門病院 院長 田村租城 電話一八八六番

齒科 小林齒科醫院 台北市京町三丁目都通り 電話二八八二番 醫學博士 小林郁夫

株式問屋 大一證券合資會社 台北市京町四丁目 電話 … 略號 …

珍菓 メロー 誰方樣にも喜ばれるお土產物 台北市京町公會堂正面 電話四二二五番 元祖メロー商閣

大阪商船 基隆出帆 臺灣 ◎基隆出帆(定期船發着)

神戶門司行 蓬萊丸 高千穗丸

門司行 高砂丸

福州行 福建丸

香港行 長沙丸

廣東行 湖南丸

上海行 長沙丸

鹿児島、北鮮行 河南丸

沖繩行 湖南丸

蘇澳・花蓮港・臺東行 大球丸 めなど丸

南洋行 かんとう丸

比律賓行 西貢丸

タワオ・爪哇行 サマラン丸

東京直行 前浪丸 三月六日午後

其他船便多數アリ 臺北電話八五〇

近海郵船 基隆出帆

大和丸 門司神戶行 三月十二日 後五時半

富士丸 三月十六日 午前十一時

宮崎丸 上海內地行

香港丸 香港 廣東行

箱根丸 三月廿三日

辰馬汽船 出帆 辰和丸 三月八日

大連汽船 基隆出帆 大連直行 山東丸 三月十日 午後五時 山西丸 三月廿四日 午後五時

丸一組 高雄 基隆

臺日漫畫

（野村幸一編）

試驗シーズン

▶あこの後會◀

賣れ殘り娘「母さんたうとうあたしの理想の境地を發見したわこんな處こそ結婚しますわよ」

◎非常時議會

居眠りばかりしてゐて相濟まぬと思ふ議員さんがこんなことを考へました

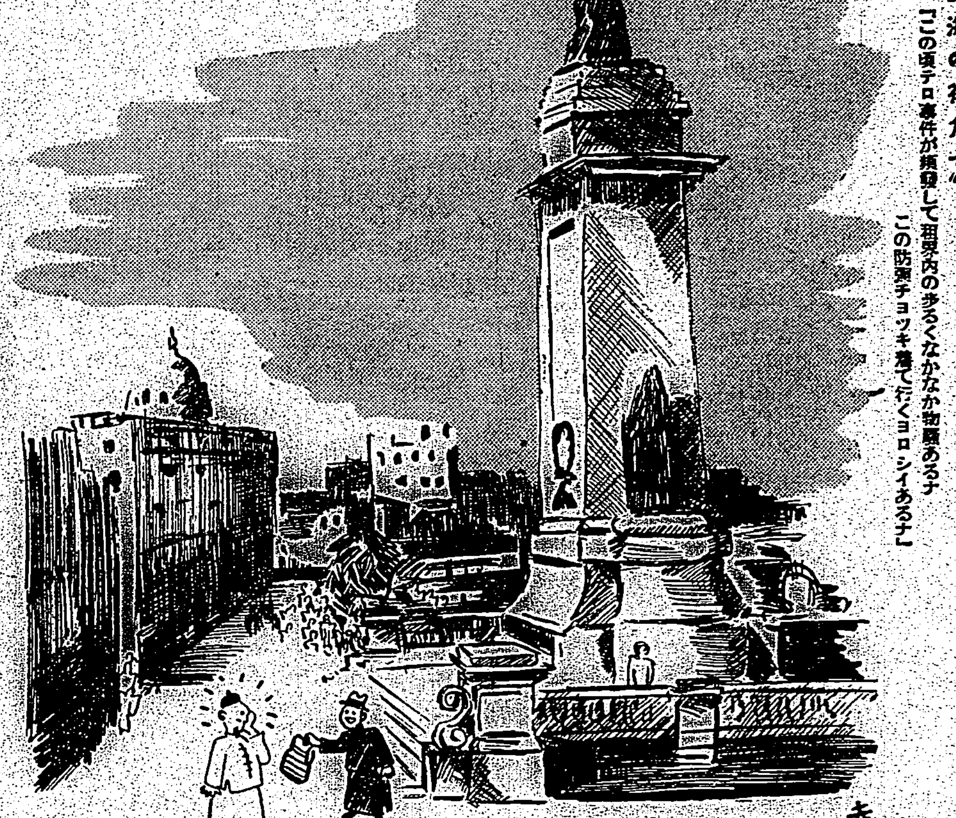

瀕死の戰傷者に死體の血を輸血

驚異すべき醫學の飛躍

今次の支那事變に於ける皇軍の神速なる攻略への進展はひとへに勇猛果敢なる皇軍將兵の奮鬪によるものであるが、この戰果は多大なる貴き犠牲によつて贏されたものであることを、國民は深く銘記するとともに盡きぬ感謝の念を捧げなければならない

さて戰地における戰傷者に對する醫療も近代醫學の爲し得る限りの施療が行はれつつあるが、戰地なるが故に施設、資材の不足よりする遺憾も亦免れ得ない、しかし戰地なるが故に可能とされることもある。戰傷によつて死亡するものの大部分は出血によるもので、かかる瀕死の傷者に對して、先づ輸血を行ふことの其の豫後を良好ならしめる上に甚だ適切な處置であることは云ふまでもないことである

然るに戰地前線では給血者を得ることは實に困難である、これは戰友は激烈な戰鬪に參加し、衛生兵もまた多忙な勤務にあるので、これより血液を得ることは至難な状況にある

△

ところが若し戰死者より血液を得て戰傷者に輸血し、効果があるとすれば、戰地では給血者を容易に得られ、瀕死の重傷者を從來よりも更に多く救ひ得られるであらう、これについてはソヴエット聯邦におけるシャモフ教授はその研究の結果よりして「新鮮なる死者血液は血管腔内に於ける血液の損失を補ふ意味に於て適當である」と報告してゐるが、實際に於ては未だ試みられなかつたことである

△

ところが第〇〇部隊衛生隊陸軍軍醫少尉西村傑雄氏及び同衛生部見習士官梶原仟留氏はこれを實施して次の如く報告せられてゐる、

「最近余は死者より得たる血液を輸血し瀕死の戰傷者を救ひ得たのでここに報告せんとす、各地戰線に於てこれが方法を追試され忠勇なるわが傷兵を一名でも多く助命されることを得たならば余等の幸甚これに過ぐるものなし」と、これは單に兩氏の幸甚に過ぎるものではない

△

その報告の概要を摘記すると、

昨十三年七月、山西省〇〇附近の戰鬪に於て大腿骨貫通銃創を受け受傷後約三時間を經て〇〇衛生部に收容された。このとき創口よりの出血多量で、貧血症狀著明、脈搏は頻數で、漸く觸れる程度にしてしかもその數を數ふるに困難な程のものであつた。これは射出口より絶えず出血があつたので、担架及び衣服等は一面に血液を以て染められ、担送中も出血し受傷以後かなり多量の出血をみたものと想像されたのである

そこで輸血の準備をなし、血液型を調査するために耳朶を刺穿するも殆ど出血なき程度に貧血してゐたが、漸く採血し血液型の判定を見ると〇型である。當時頭部の手榴彈創により即死し、死後三時間を經たる戰死者があつたのでその血液型を調べると〇型であつたので、この死體より血液を得て一七〇竓の輸血を爲すことを得たのである

その結果は輕度の悪寒、若干の發熱があつたがこれは生理的食鹽水の輸血に際しても往々認められる程度のもので次第に全身狀態恢復し、九月三日には單に大腿骨損傷の恢復を待つのみの狀態となつた

恐らくこの戰傷者は再び戰頭に立ち得る日をつづけられてゐることと思はれる

若い女性と結核

思春期なるが故罹り易い

一般に他の年齢に比較してみて十五歳から二十五歳までの若い女性が最も結核に冒されやすい傾向にあることは今日廣く知られた事實である。この狀態を說明し、かつ豫防の基礎工作に役立てようとして展開された理論と證據に關する書籍の數は汗牛充棟もただならぬ。

醫學的にみた罹病原因なるものは殆ど枚擧にいとまなく、常識的に考へられるやうなものだけを擧げてみても、偏食、讀書、喫煙、青春期にありがちな房事過度、職業婦人の增加から一般的現象となつた女子青年の過重勞働、等々。醫者によつては、思春期の女子がホッソリした姿勢になりたさに、わざ〳〵粗食する事實を擧げてこれも結核罹病原因の一つに數へたりするくらゐである。

○

しかし最近、合衆國結核豫防協會の、エドナイ・ニコルソン女史（Edna E. Nicholson）が行つた研究に現はれたところをみれば、これらの「假說的」原因はいづれも大した根據をもたぬものであることが明らかとなつた。ニコルソン女史の研究、調査範圍は米國デトロイト及びニューヨーク市で、若くして結核のために花の盛りを散つて行つたあらゆる女性の近親及び男友について綿密な檢討を行つたものであるが、その調査項目は

（イ）平常どんな衣服を着てゐたか
（ロ）どんな食餌を攝つてゐたか
（ハ）通常睡眠時間はどの位であつたか
（ニ）職業についてゐたとすれば收入は如何
（ホ）未婚、既婚のどちらかであつたか
（ヘ）教育程度はどの位か

その他日常生活の万般にわたつた詳細なものであつて、結核に冒されて死亡する以前の狀態を細大もらさず知り得るやうになつてゐる。

○

かくして得られた女史の結論は思春期にある若い女性の間に結核による死亡率が高い理由は、要するに、ただ思春期にあり、年若きが故であつて、他の服裝食餌等の關係は殆ど無意味の條件にすぎぬといふのである。すなはち、この年齢に必然に起る精神的、肉體的の變化から若い女性は異常に結核感染——といふよりはむしろ發病率が昂まるのであつて、今後如何に醫學の進步をみるといへどもこの年齢の結核死亡率は依然として降下することはないであらう

ただニコルソン女史が右の研究から演繹しうる將來の見透しとしてはこの年齢に發病率が非常に高いといふ事實の認識を普及させることによつて、早期豫防の必要を徹底的に知らしめ、信用ある醫師に定期的に綿密周到な診察を受ける風習をつくり、第一期の病候を發見すると同時に適當な養生法をすみやかにとらしめて、以て人類の大敵、結核菌に對抗するのほかないといふにある。

植物の同化作用と植物自體の生死

植物は炭酸ガスと水から所謂含水炭素をつくり、動物を養つてゐることは小學生でも知つてゐるが、この機能は植物特有のもので、しかも植物自體の生死とは關係なく死滅した植物器官にもこの作用が依然として發揮されてゐるものなることが判明した。

すなはち近着の米誌「サイエンス」に掲載せられたアンチオーク大學教授インマン博士の實驗報告によれば、C・F・ケッタリング財團の「葉綠素並に光力的合成の研究」のプログラムの一として遂行せられた同博士の實驗からこの事實の發見に到達したもので、葉綠體が炭酸ガスから含水炭素をつくり出す過程は、光の存在を假定とし、炭酸ガスから酸素を除去しつつ進行するものである。殺菌植物化學的殺菌、生物分解において、インマン教授は生命ある植物細胞から摘出された綠色内容物に發生する事實を示し、これが水銀によつて死滅した細胞内容からも同樣發生することを證明するに成功したのである。ただし、この光合した植物細胞の「生死」能力についてはれも長時間にみられる現象で、生命と關係のないものであることはいふまでもない。

雜誌紹介

▲早明（早春號）　號を逐うてますます美しくなる上司小劍氏の「あとり」前川千帆氏の「ふきのとう」[illegible]

アサヒカメラ　3月號　定價八十錢（〒六錢）

振替　東京一七二〇番　大阪五五〇番

東京丸の内　大阪中之島　朝日新聞社發行

すぐ役に立つ記事

閃光電球の知識……山本三郎
正しい水洗法……渡谷龍吉
示性曲線とは……鎌田彌治郎
三月の寫眞メモ……大内三千
超微粒子現像液……佐和九郎
簡易複寫法……石渡幸治
フレヤーの話……水野太郎

廣告にすぐ使へる寫眞　賞金一千圓懸賞募集中

ハガキ回答　大家新人の得意な被寫体と撮影のコツ

簡單な構圖枠の作り方
寫眞展月評……板垣鷹穂
新しい機械と材料
漢口攻略從軍寫眞日記(5)……金丸重嶺
僕等の寫眞
寫眞と茶器……大江素天
わしはカメラマン
中國寫壇の展望(三)……石津良介

ヒトラー總統と少年少女

特輯　紐育桑港萬國博出品寫眞壁畫

特輯　廣告寫眞製作法

商品を理解して……
線の强いもの……
印刷の效果……
話しかける寫眞……
自由な表現……

初心者印畫批評

アサヒカメラ寫眞學校

早春の寫眞傑作選集

早春の自然（隨筆）

鮮滿風物行脚　カメラ

關西學聯寫眞展　月例入選傑作集

春の訪れです！

重いオーバーなんか脫ぎませう
野にも山にも、そして街にも
見渡す限りの好題材です！
“愛機裝備異狀なしッ！”
では胸を張つて、元氣よく飛び出しませう!!

あ早く!!

アサヒカメラ臨時增刊

日本寫眞年鑑

寫眞年鑑の最高水準を行く決定版！
美麗カバー付總アート高級印刷の豪華本!!

やたらに寫し廻るだけでは良い印書は望めません
一流作品の觀賞こそは良心的作品を望む人の必ず通らねばならぬ道です

十三年度に生れた傑作寫眞の一大集成!!

記事　全作品のデータ・解說、寫眞界一年の總展望等四十頁

定價二圓（送料十八錢）

服み易い肝油精劑

ネオ肝精

發明特許

貧血結核治療
胃腸機能強化

特に本劑を推奬する理由

本劑が在來の肝油劑と異る點は鱈肝臟に牛膽汁を配合した特許製劑として單一肝油の企て得ない藥理效果により
①造血機能を亢進し貧血性諸疾患を治療する
②結核菌その他に對する抵抗力を增強する
③胃腸機能を強化し脂肪分の消化をよくする
以上の三大作用を發揮し且つ肝油特有の臭氣曖氣なく婦人子供にも服み易い點を特長として近來益々各臨牀醫家の推奬を受け愛用家目覺しく激增しつゝあり

適應症
惡性貧血・續發性貧血
其他貧血諸症・肺結核
肋膜炎・其他結核諸症
ビタミン缺乏症・腺病
慢性胃腸病・榮養障碍
過勞・重症恢復期等

見本進呈

ネオ肝精の御試用品御希望の方はハガキにて新聞名記入左記宛御申込み下さい　冊子「新榮養讀本」と共に無代贈呈します。

錠劑　三〇錠 二・〇〇　一〇〇〇錠 六・〇〇　三〇〇錠 三・〇〇

株式會社　藤澤友吉商店

大阪市東區道修町　東京市日本橋區本町　京城府西小門町　奉天大和區加茂町

痔

痔疾新治療劑

ヘルミチン

內外痔核　痔出血　脫肛　痔瘻及び一般火傷潰瘍等に對し消炎鎭痛乾燥の作用頗る迅速爽快　手術に代る療法として推奬さる

坐藥　軟膏

NK 1402

南風の歌 (50)

加藤武雄作 富田千秋畫

女囚の子 (二)

そこで、どれほど時間が経つたか？何人かが自分の前に立つたので、我に返つて顔を上げると、それは巡査だつた。幸子はぎくりとして思はず腰を浮かした。

「長い事ここに坐つてゐるやうだが、何人か待つ人でもあるのですか？」

髭の濃い巡査は、突撃的な眼でぎくぎくと眺めながら斯う訊いた。

「いいえ」

幸子は口の中で答へた。監獄、刑務所——刹那の聯想から、このまま自分も暗いところへ伴れて行かれるのぢやないかといふやうな錯覺に追ひ込まれ、幸子はがたがたとふるへ出した。

「おや、どうして何時までもここに坐つてゐるんかね？」

「あの、少し氣分が惡いものですから——」

「氣分が惡い。成程顔色が惡いが——腦貧血でも起したのかね？」

「はい。——でも、もういいので御座います」

云ひながら幸子は立ち上つた。そして逃げるやうにそこを出た。もう大分夜も更けてゐるらしい。幸子は當てもなく歩き出しながら、さてさしあたり今夜どうしたらいいかと思ひ迷つた。紙入には、一晩や二晩は宿屋で過せるだけの金が殘つてゐる筈であつた。だがいきなり宿屋に飛び込んだところで泊めて呉れるかどうか？

もうくたくたに疲れてゐた。頭もぼんやりして何を考へる力もない。何處でもいいから身體を横にして休息し度い欲望だけが彼女の全部を支配してゐた。

(Sホテル)といふ看板の文字が眼についた。前後を考へる餘裕はもうなかつた。幸子は、その入口からよろめき込んだ。

「泊めて頂き度いの」

「お一人ですか？」

「ええ、一人——」

「どなたか後からいらつしやるんぢやないんですか？」

支配人らしい洋服を着た男が薄笑ひを帯びた顔で云つた。

「ええ、來るんです」

さう云はないと斷られるかも知れないと思つたので、思ひ切つて斯う答へた。

「ぢや、どうぞ」

帳簿に署名する時、幸子はあの[illegible]ところを住所として書き、名は(野澤雪子)とさう書いた。つい書いてしまつてから、はツと氣がつき(野澤)と書き改めた。支配人は、薄笑ひを浮けながら、ふるへるペンの先を眺めてゐた。

三階のダブルベッドのある部屋に案内された。水を一杯呑むと、着換へもしないでベッドの上に身を横たへた。昨夜一晩まどろみもしなかつた幸子は、そのままうとうとと眠り入つた。眠りは長く續かなかつた。醒めては眠り、眠つては醒め、夢ともなく現ともない幻想に追つかけ廻はされてゐるうちに、その夜は明けてしまつた。

朝になると、少しあたまがはつきりして來た。生きる希望は自分のものではないにしろ、死ぬる勇氣も自分のものではない。とすれば矢張生きて行かなければならぬ

「お母さん！」

と、幸子はあの寫眞を取り出して、その裂け目で歪んだ母の顔に向つて云つた。

「私は矢張あなたに會ひ度い。あなたに會ふことだけが私の希望——いいえ、希望ではない、私の心の枷なのです」

文化人と新大陸 (二)

杉山平助

併し最近では文學者もどんどん支那へ行く。これを一時の流行の如く、文學者として甚だすべからざる輕率な行動のやうに考へてゐた人もあり、又さういふ批評も出たやうであるが、今度の支那に對する文學者の興味といふものは、そんな單に流行とか何とかいふものを乘越えた一つの絶對的なものであるといふことがだんだん知れ渡つて來た。大陸を知りたいといふことは日本國民として必然的の一つの本能のやうなものですらあるといふことが知れ渡つて來た。今では、最初の中これに對して批判的な眼を向けてゐた人々でさへも、自ら出掛けるやうになつた。又出掛けない人も、心の中では出掛けるチャンスを掴みたいと希望するやうな傾向が見受けられる。

○

例へば、文學者の一行でも、久米正雄氏などは、支那へ行く前には、大分支那に對して、所謂古い時代のインテリが持つてゐるやうな、感情的な好ましいものではあるけれども決して現在の支那にはそのまま適用することの出來ないやうな物の考へ方を持つてゐた。併し、この人も支那の現實に接觸すると、相當に氣持が變つて來たのではあるまいかと思はれる。漢口で、或る軍艦のデッキの上に立つて、漢口の街を眺めながら、彼が大陸に對する非常な強い興味を示した言葉を聞いて、私は愉快に感じた。例へば、場合によつては自分自身支那にも乘出して何かしたいといふやうな口吻すら洩れたのである。これは恐らく實際には實現しないであらうけれども、兎に角、支那に行けば、少しく熱情があり、この時代の惱みを本當に受入れようとする者にとつては、さういふ氣持を起させるものがあるのだ。それは私などにも大分前から起つてゐる氣持だ。他人に對して、支那へ行け、支那へ行けといふやうな言葉を言つてゐる位なら先づ自分自身支那へ渡つて、何か仕事をしたらどうかといふことを自分で自分に言つて見ることがある。併しこれを現實的に考へると、いろいろの困難がある。且つ效果の上から見ても十分なものがあるとは、考へられないやうなこともあるわけだ。しかし心の底にさういふ氣持まで動いて來るといふことは事實なのである。

○

その時、私は久米氏に向つて、「この前僕が支那から歸つて來た時、日本のインテリゲンチャの態度にむかついて、これに噛みついた氣持が分るだらう」と言つたら彼は「それは分る」と言つた。さうして出來るだけ多くのインテリゲンチャを支那に連れて行きたいといふことを語つたのであるが、これは恐らく自分自身支那へ行つた日本のインテリゲンチャなら、必ず総てが感じる所のものであらうと思ふ。即ち出來るだけ多くの優秀な日本人を支那へ連れて行つて、これを見せたい。一體日本人が支那へ行くと、一種獨特な潛在意識が蘇つて來ることを私には看取される。芥川龍之介が、日本人は支那へ來ると総て政治家になつてしまふといふやうな言葉を言つてゐたやうである。私なども嘗に「政治家」になつてしまつて、これまでの文學的議論よりはこの大陸の經營といふやうなことが、自分の柄にもなく、さういふ知識がないといふことが明かであるにも拘らず、熱情をもつて論じたくなつて來たのは事實である。その他美術の好きな人でも、音樂の好きな人でも、實に多くの潛在意識を支那に行くことに依つて、呼び覺まされ、新しい世界がひらけるであらうと信じる。それは、ゲーテがイタリーへ旅行して、彼の魂の底に眠つてゐるルネッサンス時代の精神が、焔のやうに燃え出されたのと甚だよく似てゐる。日本人も支那へ旅行すれば、必ず魂の底に眠つてゐる過去の世代の記憶が蘇えて、單に理智では言ひ現はすことの出來ないやうな、一つの渇望に驅り立てられるのである

海外小話

英國勞働黨人民戰線問題で内紛

チェンバレン英首相はその獨裁する歐洲政局鎮靜工作を續けて行くに上り、確乎たる國民的支持を確保するため近く總選擧を斷行してチェンバレン外交に對する全國一致の支持を要請する意向と傳へられるが、現内閣の外交方針に對し反對の態度を堅持してゐる勞働黨の内部で、最近チェンバレン内閣反對の統一戰線結成問題を繞つて内紛が勃發し英國政界に波紋を投げかけてゐる。事の起りは人民戰線運動の急先鋒として知られてゐるサー・スタフオード・クリップス氏がチェンバレン内閣反對派の勢力を糾合して倒閣運動を起すため勞働黨は進んで共産黨その他の勞働黨と提携すべしとの覺書を作成して、これを勞働黨各支部及び各勞働組合に發送したことで勞働黨首腦部はクリップス氏の行動は黨紀に違反してをり、中央委員會は大多數をもつて人民戰線結成の提案を拒否したが、クリップス氏は從來も勞働黨内に別派の社會主義聯盟を結成するなど執拗に人民戰線結成の運動を繰返してゐるので、總選擧の切迫と共に勞働黨内部はこの問題を繞つて更に内紛を擴げるものと豫想される

聖戰下に 第二の國民を保護せよ

犯罪少年が年に五萬人 (上)

司法省保護課長 森山武市郎

時局は愈よ重大な新段階に入り、國民は一致協力して聖戰の目的遂行のために努めなくてはならないが、殊に今後の國家總力たる青少年を健全なる環境の下に成育せしめる必要あることはいふまでもない。戰時には、少年の不良化が多いことは歐洲大戰の例をみても明かであるので現下の我國に於ける少年の不良化も防ぎ止し指導せねばならぬが、これについて司法省保護課長森山武市郎氏は次の如く語つてゐる

青少年の道徳的現状は全體的に如何なる成長を示しつつあるかを申上げますと、我が國に於ける、青少年の道徳は文化的、經濟的に、社會生活の複雑錯綜とによつて生活がこれまでと變つたので、精神作用に弛緩を生じ、その結果として、正道を踏み迷ひ、不幸なる運命に見舞はれ赴くところは不良行爲を犯し、延いては犯罪の陷穽にまで到達して、その將來を過つて仕舞ふものが尠くないといへます。

これ等の犯罪少年のみにしても毎年五万人に上り、これに俗に謂はれる不良少年を加へると廿万人にも及ばうといふ實數で、將來を思ふときは寒心に堪へざるものがあります。

×

昭和十二年中に於ける少年審判所(東京、大阪、名古屋、福岡の四ヶ所にあり、三府十一縣を管轄す)取扱つた事件をみますと、受理件數は一六、三五八人で、内保護的に保護指導を要する主なるものを少年保護團體に委託し保護を加へるもの三、六八七人で多くは家庭を離れ、寄る辺のない少年が多數を占めてゐます。又少年保護司の保護指導の下に於てその他屆出先に於て學業及職業に精勵するもの三、八九〇人、矯正院に於て相當期間矯正教育を受くるもの六七二人で前記の改善向上を圖るのであつて、これ等の少年が感化改善せられた曉に社會に送り出されるのでありますが、先づこれ等の少年達がどうしたならば、獨立自營の精神を以て社會復歸の完成に邁進出來るかといふことは、新らしい社會へのスタートとして重要な問題でありまして、その保護と指導には愼重に考へてやらなくてはなりません。

×

そして、これが、事變下にかける保護少年の指導方法は完全なる日本人としての再出發に絶好の機會といふべきでありまして、彼等の日本人に還元せしむるには保護少年をして、如何なる道、如何なる職業を選ばしめ其方向に對し、如何に堅實に進ませるかを考へねばなりません。それで、保護少年の進むべき指導目標を確立して、少年が過つたる原因を除去し身體的、心理的、環境等の綜合的判斷を以て測定して夫々適切なる處置を爲し、道徳的精神の持續性と緊張とを把持せしめ、その適した職業へ就かせることが、人的資源確保への協力であります。

×

今事變下に於ては保護少年の指導目標を

一、少年の性情による個別的處遇
二、體位の向上
三、陸海軍現役志願の奬勵
四、大陸進出(滿洲義勇軍への參加或は移民として)
五、職業補導
六、少女に對する家庭の生成

以上の指導目標に重點をおき、實務に移し事變下の皇國の向ふべき進路を明確に認識せしめ、保護少年も等しく日本國民たるの自覺と矜持とを明確に把握せしめ堅忍持久、盡忠報國の精神を訓練して居るのですが、保護少年の成績はまづ一般と良好です。

ラヂオ

朝

【七・〇〇】朝の挨拶、ラヂオ體操、朝の音樂(レコード)トロンボーン獨奏…デイリソング、泉のほとりにて(ツアーベル作曲)ヴァイオリン獨奏…ヌヴォー夜想曲嬰ハ短調(ショパン作曲)アパッショナータ(スーク作曲)
【七・三〇】國史講座(臺北)人の建設と展開(第七十三講)[illegible]
【八・〇〇】ニュース
【九・四五】家庭常識問答 一、薬を服用する時の注意 二、毛髪の洗ひ方と其材料
【一〇・二五】家庭料理(臺北のみ)臺北第二高等女學校教諭[illegible] 一、かき飯 一、かきフライ
【一一・〇〇】肉豚取引相場(臺北)[illegible]

晝

【一一・〇〇】臨時商況ニュース
【一一・五九】正午の時報 東京公示商況 周知事項(各局)晝の放送番組發表(各局)午後の放送番組發表(各局)
【〇・〇五】晝間奏樂時間(レコード)獨唱と合唱 故郷を離るる歌(ドイツ民謡)吉丸一昌作詞[illegible]

夜

【六・〇〇】子供の時間[illegible]
【六・二五】講演(臺北)居所を知れ
【六・四五】カレント・トピックス(東京)
【七・〇〇】子供の新聞(臺北・臺南)[illegible]
【七・四〇】防空夜話(臺北)—防空は平素の準備と訓練から
【八・二五】新音樂祭(大阪)海の幸(宮原邦三作詞、内田元作曲)大阪新音樂祭團、指揮—内田元
—防空の夕—(臺北)自八・五〇至一〇・〇〇
【八・五〇】歌ふ浪子—守れ大空 村樹俊亮、薮村臣朗
【九・一〇】立體物語…テアトル・アンテナ、伴奏—臺北ラヂオ・オーケストラ…空を護る人々— 西村白合男作
【九・四〇】講演…空襲に打克つ 總督府事務官 滿富俊美
【一〇・〇〇】時報(臺北)
【一〇・〇一】臨時ニュース
【一〇・二〇】放送局編輯ニュース、新聞研提供ニュース(各局)公示商況周知事項(各局)局報(各局)明日の放送番組發表(各局)
【一一・〇一】英語ニュース
【一一・二〇】北京語ニュース
【一一・三五】廣東語ニュース
【一一・五〇】馬來語ニュース
【〇・〇五】國語ニュース

講演(臺北 九・四〇) 空襲に打克つ

府事務官 滿富俊美

我が國で國民防空と言ふことが世間の問題となつたのは極めて最近のことであるが故か、世間では未だ其の是非に付ての根本議論さへ行はれてゐる有様であるが、最近の航空機の異常な發達から推して又我國の地理的關係から見て尚又最近の國際情勢から言つて國民として之に對する備への必要は決定的であると思ふ。然し我等は無暗に空襲を恐怖し徒らに國民防空を高唱して必要以上の費用と勞力を殺するの愚を敢てせんとするものではないので寧ろ防空の要諦は空襲に打克つ精神にあるのであつて之が爲めには日頃の心構へと我等の日常生活に[illegible]

講演(臺北 六・二五) 居所を知れ

[illegible] 横尾惣三郎

人間は物事をなすに自分の居所を知ることが極めて大切である。此れは個人に限らず國家でも國民でも同樣で古來居所を知らない爲めばかりに才能や力がありながら、發揮しうべき力量も發揮し得ず、或は成しうべき大事も空にした實例が少くない。[illegible]

これからめつきり殖え若い人を惱ませる

ニキビ・吹出物に 科學的家庭療法

ニキビほど 困るものはございません。そろそろお化粧でも始めようかと思ふ年頃から出來はじめて、二十五六歳位までも惱まされる厄介な皮膚病ですが、とりわけ脂性の方はその年頃になりますと、皮脂の分泌が多くなつて脂肪が毛孔にたまりがちになります。そこに老廢してはがれたうす皮や埃が一緒になり、毛孔の口をすつかり塞いで頭の黒い細長い脂肪の固りであるニキビを飾るのです。

このニキビが二つ三つと寄り、そこに細菌がつきますと赤く腫れ上り頭に膿をもつて面皰と言ふニキビの親になります。この面皰は常習便秘、消化不良、胃腸弱などの消化障害のある人に特に出來易く、また貧血、腺病質、婦人病などの場合にも起ります。

日頃の豫防と攝生法 としては、先づ食物は肉類や卵等の脂肪の多いものや砂糖菓子の類は控へ目になさつて下さい。辛子、カレー、コーヒーやアルコール飲料なども特に禁じ、その代り生野菜や果物、煮た野菜などを食べるやうに致します。便秘は粉末になつてゐる甘草散のやうなのを藥店で求め、食前一匁づつのむと大變効果があります。これには緑製硫黄が混つてゐるので腸内の腐敗をとめる力があります。なほニキビの原因を究めて原因となつてゐる病氣を治さない限り、ニキビはいつまでも治らないのは勿論です。

婦人方のお化粧 の場合ですが、あまり濃化粧はよくありません。白粉の粒子が毛孔を塞いでニキビの原因にもなりますから、皮膚の弱い方はクリームに粉白粉を刷く位にとどめます。

お肌直接のお手當 としては、硫黄華一〇、アルコール五〇・ラヘンデル油〇・五の加里石鹸液を脱脂綿につけてニキビに塗り、ニキビが軟くなつたところを清潔な指先で押し出し、後をアルコールで消毒して置くとよいでせう。またクンメルフェルド氏液といふ沈降硫黄の入つた液を藥店で調合してくれますが、なにしても目につく顔に濁つた液をつけるのですし、鉛を含んだ化粧料とうつかり併用しますと黒い硫化鉛ができ美容を損ふ缺點がございます。

それで 大に御使用法が手輕で、非常に効果が確實なので好評のレオン洗顔クリームを紹介致しませう。これは最近科學の生んだコロイド硫黄と言ふ殺菌力、漂白力の強い超微粒子硫黄と、ニキビの最大の原因となる脂肪をとかし去る溶解力の強い藥物とを巧みに結びつけた純科學的な洗顔料ですから、レオンをその症状に應じて浴時、洗顔時の一、二回泡立て、御洗顔なさつて下さい。惡脂肪・細菌、埃類等を一切去る事は勿論、その漂白力により醜い斑痕・吹出物などもずんずんと去つて芯から色白の艶肌に致します。

されてゐますが、更に之が活性のコロイド状態となりますと、効力は數倍となり、且つ全然副作用がなくなります。從つてこれを人の肌に接する時は汗の孔や毛孔より皮下に浸透して、障害の原因をなす色素を漂白減少し且つ皮膚面の消毒美化作用を營む事になります。

これは恰度人並以上色の黑い、また皮膚面にニキビ、シミ、吹出物及び小皺等色々の醜いものが出來てゐる方々が、極く少量ではあるがコロイド硫黄を含んでゐる有名な温泉に氣永に浸つて居りますと、必ずスベスベした純白な大理石を磨き上げた樣な美しい肌になるのと同じ理由です。最近更にこの極めて保存に困難なコロイド硫黄を多量に特殊皮膚榮養料と配合した唯一の洗顔料、レオン洗顔クリームを使ひますと、前掲の二氏の如く極く簡單に、而も無害安全に一時の日數は勿論、色黑、脂肪、ニキビ、シミ、ソバカス其他諸種の皺や小皺の惱みから解放され美白なお肌になられます。

「レオン洗顔クリーム」は東京市神田區小川町一丁目、三共株式會社レオン商會(振替口座・東京八八一番)から發賣されてゐますが、なるべく製造したばかりの効力の強い製品を差上げたいと云ふ意見から、直接發註文の他は全國の百貨店及び有名藥店、化粧品店にて販賣して居ります。定價は普通型・一圓四十錢、徳用新型・一圓五十錢(送料、各々内地十錢・海外四十二錢)です。御代金前拂の御註文にはハガキで發賣元へ御申込になれば内地に限り呈送ひます。

ニキビ吹出物がとれシミも薄らぎ美肌に

山形縣本郷村 竹田京子

拜啓 先日はレオン洗顔クリームを早速お送り下さいまして誠に有りがたう御座いました。その後朝夕缺かさず使用いたして居ります。私は今までにニキビや吹出物等のために永い間困つて參りましたが、使用五六日目頃から一ツ減り二ツ減りして効果があらはれて參りました。吹出物やニキビが治るばかりでなく、シミやソバカスが次第にうすらいで、色も大變白くなりました。

これからもずつと續けて愛用してゆきたいと思つて居りますからよろしくお願ひ申上げます。尚私はお友だちにもレオンをお奬めして居ります。全く効果の强いレオン洗顔クリームに感謝すると同時に、御社のみなさま樣に厚く御禮申上げます。先は御禮旁々。

色の黑い荒肌が垢拔けした艶肌に

長崎縣喜村 大井武男

拜啓 日増に暖さがつのる季節と相成りました。御商會の皆々樣お變りはございませんか。おうかがひ申します。

私はレオン洗顔クリームを使用するやうになりましてから未だ日が淺いのですが、日増に目に見えて効驗になるのに驚いて居ります。私の色が黑くてそれに脂垢れて困つて居りましたが、レオン洗顔クリームを使用するやうになりましてからは、肌がすべすべとして洗拔けがして參りました。これも皆樣商會のお蔭と心から厚く感謝いたして居ります。御商會の御發展を祈ります。又近々日當地の友達にもお知らせいたします。今後とも宜しくお願ひ致します。

(講評) 御手紙の如く色黑、白力及び殺菌作用が強いとされて皮膚病豫防や美化に種々の方面に使用

健康増進に

強力ビタミンB劑

オリザニン

(登錄商標)

榮養素が如何に豐富であつてもビタミンを除いては完全な發育そして生命の維持は望み難い

オリザニンは ビタミンBの世界的始祖として將又學界に於ける標準品として認められ、脚氣の治療には勿論、肺結核、肋膜炎、妊娠、産褥授乳時、乳幼兒成長障碍、熱性疾患時等共の健康維持 増進に著效を奏す

(說明書進呈)

=三共ビタミン劑=
三共ビタミン膠球 (A・D)
三共ビタミン錠 (A・B・D)
オリザニン (B1・B2複合)
オリザビトン (B1・C)
ビトン (C)
ビタグルコーゼ (C・葡萄糖)
ペラト (E)

東京・日本橋・室町 三共株式會社

三 SANKYO 共

001. M. 033

榮養増進に

強力消化劑

タカヂアスターゼ

(登錄商標)

食物の完全消化吸收こそ榮養增進の秘訣である……是を忘れて漫然と榮養劑を服用する事は無意味である……

タカヂアスターゼ は食物消化酵素の殆んど總てを含有し、胃腸機能不良の消化促進そして榮養增進に理想的のものと云ひ得ます

(說明書進呈)

—30瓦 五〇錢—

東京・日本橋・室町 三共株式會社

春光に團旗飜る下 千五百の健兒集る
臺中州下青年團大會

【臺中電話】時局下意義深い臺中州下青年團大會は五日午前九時半から臺中市陸上競技場で文教局長代理新川社會教育官を始め松岡州知事、坂本彰化郡守、各市郡學校長を始め各地の社會教育關係者多數臨席の下に華々しく擧行された、參加團體十三團、千五百餘名の健兒は團旗を先頭に整列し高雄州社會教育主事の開會を宣し松岡聯隊長式辭、新川社會教育官の訓辭、參加團代表板田村上團長宣誓あつて松岡聯隊長の閱團を終り一同は隊伍を組み鼓隊を先頭に臺中神社に參拜、それより第二會場たる市公會堂に移り坂口團長より優良青年團大屯郡西屯青年團外四團、優良青年團員臺中市新富女子青年團村上シズ子さん外十四名青年團優良模範生大屯郡西屯團員何通標外十二名に對して夫々賞狀及び賞品を授與し正午休憩、零時三十分から第三會場彰化館の青年團製作品展覽會を見て一時二十分から第二會場にて諮問事項につき各團代表の答申發表あり、續いて品評會出品に對する研究發表あつて宣言決議を為し午後四時頃散會した

專任職員を配置 訓練の徹底を期す

【高雄電話】高雄州下では十三年度を以て更に五百七十六組合結成を見た州下農事實行組合に對し十四年度以降之が内容強化に全力を注ぐべく先づ指導訓練の徹底を期し指て專任職員配置を計畫してゐるが尚右に附隨し組合用地經營指導並に研究會の開催、優良組合の見學、州民風作興會をして各部門毎に十四年度指導重點を置くべき事項の決定、部落振興團體の經營獎勵等各案を實施し併せて前二年度に於ける實行計畫の再檢討に取掛る事となつた

各學校の卒業日割

高雄州潮州郡下における昭和十三年度各學校卒業日割は次の通り（潮州郡）三月十三日午前十時潮州小學校、十四日同萬巒公學校、十五日同內埔公學校、十六日同竹田公學校、十八日同枋寮公學校、十九日同至元公學校、二十日同內埔農業學校（卒業式）、十三日午前十時串西勢公學校、十四日同林邊公學校、十五日同新埤公學校、十八日同內獅公學校、十七日同北勢公學校、十四日午後一時串佳佐公學校、十五日同老埤公學校、十七日同楓港公學校（部守部落）、十二日午後一時半潮州公學校、十四日同五溝水公學校、十五日同新北勢公學校（潮長部落）十六日新埤公學校

記念日の行事 玉里信用

玉里信用販賣購買利用組合では三月六日の組合記念日に左記行事を施行するが第一種防空訓練の為め組合事業振興座談會のみは三月十二日に玉里觀音山兩公會堂で施行することになつた
一、神社參拜 午前九時から國威宣揚、皇軍將兵武運長久と事業振興祈願祭執行の為め
二、勤續者表彰式
三、事業振興大座談會

事務競技會

台灣產業協會高雄州支會主催の東港郡下各產業組合に於ける職員事務競技會は四日午後一時より東港公會堂にて州より際口產業書記も郡より十屆郡守列席の下に各產業組合長及職員十五名參集の下に開始し成績審査の結果左記の通り決定し若田支會長より賞品授與と講示あつて同四時四十分終了した、受賞者は一等賞李重巖（萬丹）二等賞陳火炎（東港）三等賞胡聰展（東港）である

父兄間に好評 幼兒國語學園 既に五千餘名を送出

躍動する幼き日本"魂"を見よ！皇民化運動は老人よりも幼き"魂"に働きかけるべきであると明敏した東石郡では十二年度より台南州下にトップを切つて新案の幼兒國語學園を郡下各部落に設けしめ入學適齡前の男女兒童を學校及國語講習所に收容し放課後の學校職員或は部落青年團を指導員として教化に當らしめ既に第一回修了生五千餘名を送出し好評を博した斯くして幼兒學園は東石郡近來のヒットとして教化事業に新生面を開拓し皇民化運動の上に目覺しい躍動を齎らすであらうと期待されてゐる

【東石郡新案の幼兒國語學園と教化振り】

銀鱗海潮に躍て 白衣勇士を慰む 西子灣で慰問地曳網

【高雄電話】高雄漁業共同組合では五日午前七時から〇〇病院に入院中の白衣勇士慰問地曳網を西子灣海岸で三回に亙つて行つたが勇士等と共に網を曳き鯛、平鰺等その他二百斤を捕獲直ちに白衣勇士等に御馳走したが尚同組合では金一百円を慰問金として贈呈した

四十周年記念式

【嘉義電話】嘉義市民雄公學校創立四十周年記念式並に祝賀會は十三日午前十時より同校にて擧行される

氏子らの奉仕 竹山神社境內に植樹

台中州竹山神社の第二回獻木に伴ひ去る三日午前九時より神社境內にて岡本郡守以下、十屆郡林主任外郡役所、各官公衙、組合團體職員ら及氏子が炎天灼熱の下に植樹奉仕作業を行ひ午後三時半終了したが引續き公學校兒童の水掛奉仕作業があつた

奉祝大會

彰化市では八日の御命名式當日を慶祝の為め同日午前十一時より市公會堂で官民合同奉祝大會を開催することゝなつた、出席者は七日迄に市庶務課文書係迄申込れたいと

名譽の戰死

【〇〇電話】平田部隊上等兵※田熊雄氏（熊本縣熊本市春日町）は名譽の戰死を遂げ去る四月原隊より發表された

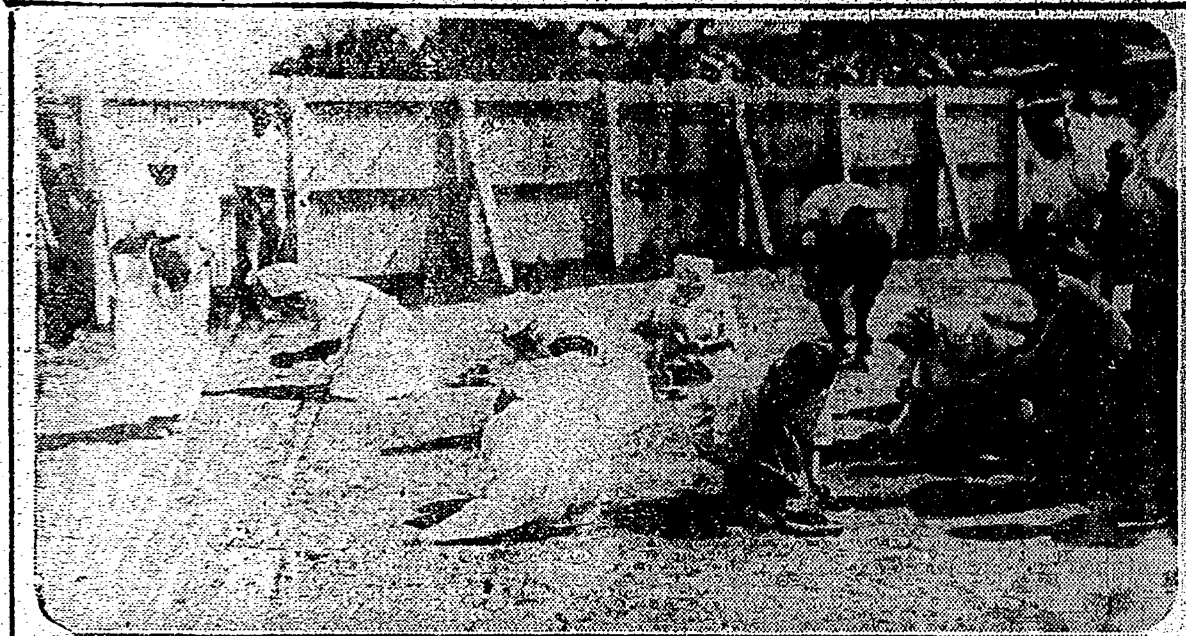

白衣勇士の慰安運動會 (上)提燈競走 (下)パン喰競走

不足教員の補充に 苦惱の臺南州當局
辛うじて昨今目鼻がつく

【台南電話】新年度学級增加二百一十九といふ未曾有の發展振りを見せてゐる台南州ではこれを受持つ職員の補充に頭痛鉢卷、先般來內地移入希望者と都市よりの推薦等を基礎に種々攻究中であつたが漸く目鼻がついた模樣である、即ち本年度師範學校卒業生の州下配屬が八十二名內地より招聘による轉入者八十名、同自然轉入者六十名、それに郡市よりの推薦四十三名により合計二百六十四名が轉入希望してゐるので現在の老齡病等による自然退職者と新年度学級增加による不足職員を合し三百二十名の不足を見込んでも尚差引四十餘名の餘裕がありほつと安堵の態である從つて相當以上の優秀職員が得られることになる訳である

街民が隊伍堂々 各町內を行進する 十日の陸軍記念日

台中州南投郡南投街では十日の陸軍記念日に皆り忠勇無雙なる我が皇軍の赫々たる武勳を讃へ銃後報國の赤誠を披瀝し堅忍持久以て今次聖戰の目的貫徹に邁進するの誓を一層強固にする為め、記念式等の諸行事を實施する外各團體は隊伍を組み軍歌を合唱しつゝ市街を行進する

能高郡下の防空訓練打合會

台中州能高郡では三月四日午後一時より郡會議室に埔里街及國姓庄防衛團長以下幹部並に各小公學校長、各派出所勤務の外勤警察官其他八十餘名を召集し第一種防空訓練實施に伴ふ訓示の打合會を開催午後四時終了した

流腦の防遏に全力を傾倒

【東港電話】高雄州東港街では目下流腦一名發生したので郡警察課では即時街役場と協力の下に病人を隔離して患家との交通遮斷、消毒を施し保菌者を調査した結果公學校兒童男二名、醫師一名の保菌者を出したので一般街民に對し豫防注射、含嗽、マスク等を使用させ、目下極力其の防遏に努めてゐる

營業所長の挨拶廻り

初代台中彰化營業所長宮崎知己氏は三日時東より來任、四日石川前支所長と打連れて市內各方面の挨拶廻りをなした、尚石川氏は同日宜蘭營業所長に榮轉し五日正午發より急行で官民多數の見送りを受けて家族同伴赴任した

高女生らも參加 一萬人の分列式 高雄市の戰時下の記念日

【高雄電話】高雄市では來る十日の陸軍記念日當日郊軍、各中等學校、青年、國防、防衛團、壯丁團等の外高女生六百名も加はり約一萬人が堂々たる武裝分列式を實施する外映畫會、講演會、座談會、慰安會等を催し大いに意義あらしめる事となつてゐるが武裝分列式は午前十時から十一時迄の一時間に亙つて行はれる

飲食店組合總會 斗六郡

斗六郡料理屋飲食店營業組合總會は四日午前十時半より重久內務主任、出田保安主任、鄭堂保安係臨席の下に開催、陳銘翰氏議長席に就き收支決算報告及び豫算の審議並に台灣一週旅行に關する諸件何れも原案通り可決次で國防獻金獎勵者表彰並に勤續使用人の表彰を行ひ終つて役員改選の結果陳銘翰氏は組合長に林石頭、顏盛昭氏は副組合長に當選し役員は組合長の指名に依り決定後、重久內務主任の訓示あつて午後十二時散會した

悠々防遏陣を突破 大手を振て漫步
臺南市に又も流腦患者

【台南電話】惡疫の流腦患者に戰慄する台南市には當局の防遏を尻目に各々猖獗を極め各地に發生を見、既報の如くここ二ケ月間に既に[illegible]名の發生をみ[illegible]せしめてゐるが二十小隊員[illegible]けてゐた台南市內に又も新患二名の發生を見た、患者は[illegible]

優良役職員を表彰式

六日の產業組合記念日を期して午前九時[illegible]郡下組合役職員一同參集[illegible]に於て[illegible]引續き[illegible]良役職員の表彰を擧行する
▲優良組合長[illegible]

業種別統制組合が 六團體誕生す

時局下に於ける商工業の緊密を圖り併せて統制經濟運營の協力機關として商工業組合の結成が必要とされ既に內地に於ては同組合が大いに活動して效果を擧げつゝあるが、本島には未だ其の實施を見るに至らず殊に全面的統制を行ふには業種別或は小區域別組織の結成が必要とされる處で、今回新竹州下に於ては水野新竹州指導の下に商務課の勸獎に依り一月二十八日から二月二日に至る三日間に古物商組合（組合長林添壯、外組合員九名）料理屋飲食店營業組合（組合長李火盛、外組合員廿四名）食料品販賣組合（組合長金德、外組合員二十二名）藥業組合（組合長世楚、外組合員六十四名）商工業組合（組合長陳谷福太郎、外組合員一十五名）物品販賣業組合（組合長李瑞、外組合員白一名）の六團體が新たに結成された、尚成立日には台北州より赤堀營業部長出席して大いに激勵する所あつた

全機能を發揮して 目的達成に邁進
宜蘭市制實施同盟會

【宜蘭電話】組織內容の擴大強化により運動に乘り出した宜蘭市制實施同盟會では過般改選した八部門の陣容を左の通り整備し愈よ本格的に全機能を發揮してその目的達成に一路邁進することとなつた、各部の陣容左の如し
△總務部 推原國和、中野雄之助、林本三右衛門、島寸太郎、邱有才、林境、蔡長澤
△經理部 河谷榮藏、井原周太郎、石黑政忠、李本烈、黃來富、謝阿海、陳滄海
△企畫部 中山文男、島內勝吉、吳阿懺、吳梧樹、幸田藤吉、楊再裝、甘阿炎
△調查部 陳金波、高森清雄、林以士、葉長安、蔡老柯、伊藤誠作、岩崎敬義
△商工部 黃再壽、林元弼、范阿成、田中政藏、黃文炎、田中忠一、黃阿在
△交通部 小島七三郎、砂田鐵太郎、石丸久吉、田中勝一、張振茂、石經選、陳德田
△教育部 佐藤德治、渡邊敬唯助、檜垣元一、陳振甲、林人和、李火資、蘇鵬邦
△社會部 重房幹一、青島信光、河井為海、林火木、陳純棄、葉長概、林福厚

皇道精神強調宣言式を擧行、松尾高雄信組長が宣言文を朗讀、宗廣市尹祝辭、赤堀知事發聲で萬歲を三唱し十一時頃閉式したが、同時刻に州下各地の產業組合でも何れも同樣の式を擧げ非常時下の產業記念日を有意義に迎へた

臺南へ醫專誘致 期成同盟會
きのふ盛大な發會式

【台南電話】台南州醫学專門学校誘致期成同盟會發會式は五日午後三時より市公會堂に於て急遽馳せ參じた州下の府郡、州市會議員その他有力者約四百名、先づ開會に先立ち發起人會を開きそれより和田氏發起人を代表して經過の挨拶を述べ、宮本一学氏を議長に推し期成同盟會の會則を審議、役員の推薦あつて會長に宮本一学氏、副會長に和田、早川兩氏顧問に若林岡田、野村三氏を推し今後實現に向つて大いに邁進する事となり引續き左の如き決議文を朗讀し有志の意見發表、州下各地よりの百數十通の祝電披露あつて發會式に閉會、決議文は直ちに小林總督始め關係要路に打電した、尚實行委員宮本、和田、栗山、櫻井、劉清井辛西淮、黃金火の七氏は十日夜上り急行にて出北陳情すると

決議文

本島內外諸般の情勢は醫學專門學校新設を緊急の要務とするものあるに鑑み之を最適地たる台南市に設置せられん事を要望しその實現を期する為本會は眞摯熱烈なる運動に邁進す
右決議す
臺南州醫學專門學校設置期成同盟會

知事發聲で萬歲を三唱 高雄產組記念日

【高雄電話】高雄市內の產組代表者二百餘名は五日午前十時官傳旗を押立てて高雄神社に參集、赤堀知事、江藤內務部長、宗廣市尹その他關係官官員參列の下に正式參拜をした後、[illegible]

教育研究發表會

【嘉義電話】嘉義市主催教育研究發表會は五日午前十時より白川公學校講堂に於て開催、小川視學官川内助役、市内各中等學校及び小公學校職員二百名、市外八十名出席、開會式の後研究發表に入る
國史科（白川公）體操科（旭小）綴方科（玉川公）本島（ゝ）唱音並びに述算（白川公）國語科（玉川公）唱方科（東門公）農業科（北社尾公）算術科（若葉小）
明日の實際指導に役立つ研究發表あり引續き質疑應答、小川視學官の講評、川內助役の挨拶あつて午後四時頃盛況裡に閉會した

部落改善の表彰式
保甲會館で盛大に擧行

昭和十四年度高雄州潮州郡にかけるマラリヤ防遏並に部落改善作業狀況及衛生組合協合會長の表彰式は三月三日午前九時より一等に入賞した同郡內埔庄新東勢警察官吏派出所保甲會館に於て州より郭部衛生課長、淺原書記、郡より佐藤郡守、能村警察課長、國※部補、內埔庄長、園金政庄協議員及受賞者、同警察官吏派出、士林警察官吏派出所、五管警察官吏派出所各管內受持巡査以下各保甲役員等多數列席の下に擧行、能村課長の表彰狀授與を為した後、佐藤郡守の式辭と知事代理郭部衛生課長の告辭後河津內埔庄長の祝辭あり受賞者總代鍾森氏の答辭あつて同十一時閉式した、受賞者及等級は次の通り
各警察官吏派出所
一等新東勢派出所管內、二等士林派出所管內、三等五溝水派出所管內
各衛生組合
一等新東勢衛生組合、二等士林衛生組合、三等五溝水衛生組合
作業功勞者
（內埔）佐々木巡查部長（萬巒）日高巡查部長（新東勢派出所）矢島正巡查（士林派出所）西岡巡查

軍人遺家族の慰安學藝會

台北州羅東女子公學校では軍人遺家族慰安學藝會を五日午前十時より同校講堂にて開催した、莫根校長開會の辭、それより遊技を開始し四年生の唱歌、劇等を皮切りに時局色を巧に織込んだ劇、舞踊、遊戲、唱歌が保育園兒、學校兒童、女子青年團員により演出され參會者一同を喜ばせ盛會裡に午後四時過散會した、尚當日午後一時より女子青年の作品に依る家事裁縫手藝品のバザー、圖畫、書方、成績品展覽會を開いて非常な盛況であつた

郡にタイピスト孃

竹山郡庶務課では今般タイプライター一台を設置し去る一日よりタイピストとして彰化より賴氏金蓮孃が採用され每日タイプライターを打つ音が朗かに響き亙つてゐる、同郡のタイプライター設置はこれを以て嚆矢とするが山間僻地とは云へ近年婦女子の職業戰線進出が著しく郡會並に漸次增加の傾向で先づ女醫、產婆、看護婦等があり女工は勿論、目下郡下各官衙、會社、組合、團體を通じて女事務員、交換手、女給仕其の他相當の數に上つてゐる

北港街の國精參與會

台南州北港街では三月午前十時より北港公會堂に於て國民精神總動員北港街分會參與會を開催した郡より林郡守、市川則勝、鈴木警部補、松山視學臨席し參與員は街協議員、方面委員、區長代、各官衙代表者等八十餘名出席し定刻宮城遙拜、國歌合唱、皇軍武運長久並に戰歿將士英靈の為一分間默禱後佐々木分會長開會の挨拶を為したる後
一、神宮大麻奉齋二、正廳改善三、位牌更新四、國語常用家庭普及五、服裝の改善六、青年團の擴充強化七、自衞團組織八、銅國勤勞奉仕隊の結成九、金銀紙燒却廢止一〇、死殺金類抑强調一一、國民精神總動員等に關する協議事項を何れも原案通可決し直に其の徹底を圖ることとなつた

專賣會館を建設

【台南電話】台南專賣支局管內酒煙草販賣人組合では曩て紀元二千六百年記念行事として種々攻究中であるが大體一万五千圓程度を投じて專賣會館を建設することになる模樣で場所は新年度早々開設される市營安平海水浴場附近になるらしい

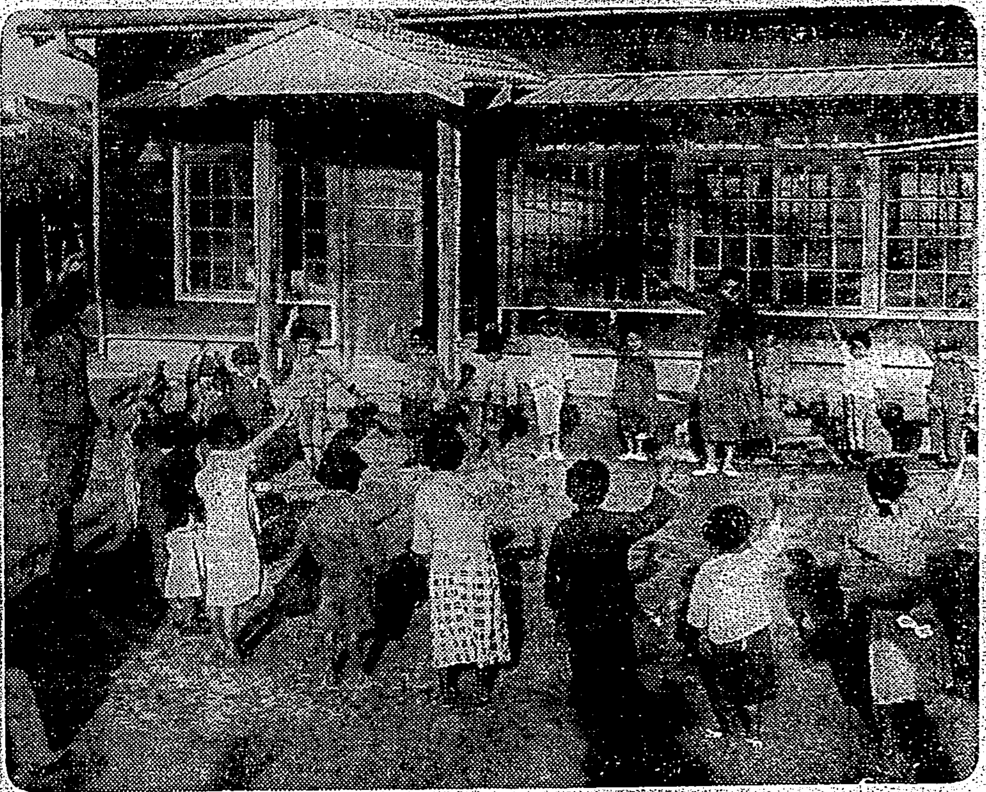

防犯展覽會 彰化公會堂に開催

彰化署では豐福司法主任以下來一般民衆に對し防犯思想の普及徹底に力瘤を入れ新年末には特に防犯週間を設定して各種團體と連絡提携、大衆な宣傳をなして相當實効を擧げたが更に一步を進めて市民の自衞自戒を求め非常時局に於ける犯罪發生絕滅を期する為め本月下旬開催豫定の十番品展覽會と時を同じうして市公會堂で全島最初の防犯展覽會を開催すべく目下諸準備を進めて居る、出品物は各種犯罪に使用された兇器を始め指紋や防犯に關する各種ポスター並に市內各學校兒童生徒作品の圖畫標方等數百点を陳列して一般の公開に供すると

八卦山の綠化
來る十一日から十日間に 七千九百本を植栽

彰化市では既報の通り愈よ八卦山の綠化運動に乘出すこととなり第一回植樹として來る十一日より十日間の豫定で梅三千本、木麻黃二千本、鳳凰木二千本、ユーカリ五百本、烏梨四百本、計七千九百本を植栽することとなつたので、將來は杖を引く者が益々增えるであらう

愛婦會員募集

玉里郡愛婦分會では三月二日役員會を公會堂に開催し、出席幹部二十餘名で宮副分會長夫人より愛婦會員の增募方打合あり、各役員の分擔募集區域日程等を決定し募集は一期に四百名、二期四百名と分ち年末迄に八百名を增募する計畫である、尚同會は紀元節佳辰に際し婦人會所報國貯金實行に對し公債授與表彰せられたので該公債額面を永久記念として基金に充つることとなつた

苗栗郡下の防空訓練

新竹州第二種防空訓練に呼應して苗栗郡下第一日たる二日は午前七時二十分警戒警報發令と同時に各防衛團員は夫々部署に就き同九時に發せられたる空襲に郡役所前燒夷彈投下による燒夷防護訓練を開始し同夜十時廿分一旦警戒警報を解かれたが其間に於て七回の空襲に依る各種訓練に團員、壯丁團員警察職員等は必死となつて傳達、避難誘導、消火、消毒、警備、交通其他凡ゆる訓練に万全を期し同午後七時二十分の空襲に燈火管制はたちまち黑一色に塗られ其の間小島郡守以下各員は夫々視察をなしたが成績極めて良好であつた

優良部落を視察

新港地警察課動勉巡査二十餘名は去る三月二日本巡巡査に引率されて來鳳、マラリヤ防遏及部落改善作業に關し第一、二次賞に入賞した高雄州潮州郡內埔庄新東勢警察官吏派出所管內の防遏及び各種作業狀況即ち個人便所、下水溝の新設及び井戶改造、牛豚舍の清掃保持等、將來新港管內のこの種改善に資する處多い諸行作を視察した

彰化市の吳服小賣總會

彰化吳服小賣同業者組合第一回總會は四日午後四時半より高義閣に於て開催、佐藤郡庶務課長、井上同商業部長其他來賓多數臨席し開組合長の挨拶あつて直に議事に入り規約一部變更竝十三年度決算は殆ど通り可決、理事一名增員選挙は議長指名に依り黃海氏に決定、それより井上氏の來賓祝辭、大阪經濟警察の物品價格取締規約についての注意あつて同五時半閉會した

公學校の合併議場を賑はす

竹山庄本年度通常協議會は去る二十五日午前十時同役場會議室にて開催され同午後五時頃閉會したが議員の出席少なく非常に恐く議員は何れも原案通り通過した既決のなつた、尚本年は恰も議員法改選期を控へ氣兼ねして缺席するもの或は「俺も一言せずんば已まず」の者もあり賑る珍風景を呈した

◆薔なかだち
帳場入用 要有經驗者月給本人來談 臺北市太平町三丁目 五 與洋行
壽司料理 見習入用 內地人女一名 臺北基隆日新町 電四一〇 ※池亭
女 履歷書持參 總務用 係員 新日本商業株式會社 工業部 臺北本町 資本※
女中入用 十八歲より三十歲迄 入用御來談乞 臺北市本町二丁目 吉野屋商店
貸家 一戶 發上十六坪 下八六二疊鍵 臺北市表通り 電六〇七一番 川
三輪トラック 中古買取り希望 臺北市本町二丁目 吉野屋商店

ある童謡の相

喜友名英文

昨今童謡が詩としての矜持に溢れつつ堂々と進軍しつつあることは痛快なことである。

これは白秋氏が「童謡を啻に單なる遊びぶりとし、或くは味はずして詩以下と見る向きも未だにあるが、かの純情の童謡をさへも濫りに汚して恥なき市井の所謂も寂しまれる」と云はれた後項の乱行振りもあるか知れないが何としても愉快なことである。

その取材の方面は、動植物・夢幻・回想等の世界を乗り越えて、文化現象、生活現象へと肉薄し、兒童に現前せる生きた事象を遊戯化せずんば止まざる多般万様な展開ぶりである。

その表現も抒情的、幻想的、官能的、思想的、象徴的、寫實的、生活的、郷土的、民謡的、動詞的、ユーモア的、擬人的等々百花の撩乱たるものがある。

童謡は兒童の世界、兒童の眞實を兒童の言葉を以て謳ひ出す所謂兒童心の表現である。兒童を觀る世界は神秘、愛慾、好奇、科學の世界であり、この世界を豐饒なる想像力を以て、磨かれた感覺を以て、或は明朗なる叡智のひらめきを以て、總て把握して、韻律的な香り高さに依つて、あたたかなリズムのもとに謳ひ上げたものが童謡であらう。

そこには個性を極度に發揮するとか、獨自の觀察を第一義にするといふやうな何處までも純粹な健康を強行し得ない宿命もあるが、そこは又「童詩」の活躍すべき詩域として殘されてゐる。

元來詩はその分科分科により、磨きめがねを異にしてゐるやうである。童謡は童心とか、兒童性とか、民謡は民族的な土つぽさとか世俗的なあだつぽさとか、短歌は幽玄枯淡とか古語が醸した寂しい情緒とか夫々に獨自な磨きめがねがある。詩人はそれぞれの磨きめがねの下から宇宙を諦觀せんとする小にして又偉大なる天文臺である。

童謡を作る心構を考察してみる時やつぱり童謡は童謡としての發想法があるのに氣がつく。

すべての物象を童眼を以て見渡すとか、美しい夢の様な世界にとりなして見るといふのもその一つである。ほぞぼそとした感覺を取逃がさず新鮮な子供らしい「驚異」を見つけ出すのもその一つである。

自由な子供らしい想像とか、新鮮な感覺とかいふ詩經は童謡を作りだす母床であつて、一本の草一匹の蟲でも愛撫の眼をもつて見るとか或はそれと反對に總べての物に暴力を加へ残虐を逞ましくせずにはをれないといふやうな子供らしい野性に沈溺して味はふといふことは大切なことである。換言すれば處世上の最多條件的な能力を離れて未詳の兒童性の活躍場にひたるといふことである。

かう云ふことは云ふべくして到り難いものではあるが、心構へを持つだけでも必須なものである。右様な心の土壌から童謡は生れ出ると云ひたい。

童謡が生れ出る前には或るヒントがある。心を澄まして物事を觀てゐる時とか或はのほほんと空とぼけて居る時などに(いづれも詩的狀態にあるのであらう)天來のインスピレーションではないかとあやしまれる程突發的に幾種的感動が與へられ、詩心を揺り動かされることがある。

然しその感興の實體といふものは容易に掴み難い。こんな時じつくりと沈潜してゐるとどうやらその感興の圏内に入つてゐるといふことだけは意識される。然しまだその實體なるものは意識に判然と上つて來ない。

ますます心内を平靜に持ちこたへてみるとそこには意識の上下にかてたえざる心的進動が行はれてゐるやうである。絶えず心内で進結されたり分離されたりして操作めいた事が行はれてゐる。それは一秒間の何千分の一か知れない微細な間にさへ行はれてゐる。

かくして感興の實體は概念的意識的に認識し得ることも出來るやうになる。この様な期間を普通の言葉で「燃焼」と云ひ慣らはして居ると思ふ。

燃焼の時期は童謡の胎動期であり未分化時であり創世期である。然して必然的にその感興はリズムの發生へと動向する。

燃焼が十分に行はれる迄には色色無雑なリズムが次から次へチラチラ顔貌をほの見せる。だがかういふものは評價の鋭いメスにあつて瞬時にして抹消されてしまふ。第一次第二次とより高次なリズムが誕生して來る。これぞと認めた時すばやく取り上げる。此段の過程を經て感興とか印象とかの代表者であるリズムは誕生する。

リズムの生誕があればあとは表現技術と云はれる部分に屬することだけである。一つを挙げて見れば、觀念的、説明的な語を排して感覺的、直接的な語を探るやうな方向である。

この時とても「言葉の牽引性」といふものだらう、この生起したテーマの周圍に氣心のあつた語たま同士がしつくりした程よい位置をとるといふ不可思議な現象が行はれることは愉快なことである。

かくして童謡の形態は確立し一個の生命體は、この世の息を吸ふ。

如上、或る童謡の生れ出る心的過程を甚だ不明確非論理的な語を以て記述した。今少しく作詩心理的な補足傍説をする必要がある。

"詩心を揺り動かされるが未だその感興の實體は掴み難い"と云ふのは所謂詩的直感と云はれるものは智的概念的に把握し難いといふことである。作詩のモチーフである詩的感興なるものは唯我々の詩感に全體として直感されるばかりであつてそこには比較分析とかの智的判斷の介入を許されない程の時期のものであるからである。

この感動が感銘とか感情とかの支配を得て童謡といふ詩にまで成長するわけである。

それは「物を知る」といふことではなく「物を感ずる」といふ概念以前の素朴心的衝動であるからであり、この全般的な詩的直感なるものは概念などに發展すべき性質のものでないが故に智的に認識し言挙げすることは困難であり又不可能である。ほそぼそとした感觸の所産であり表現の對象からほのぼのと昇華する熱氣であるが故である。

"じつくりと心を沈潜してゐる"といふことは新鮮な感覺とか、豐かな聯想の下にこの詩的感興が漸次詩的感情の雰圍氣を擴大し、作詩意思の誘起へ移行することを促進せんが爲である。

"絶えず心的進動が行はれてゐる"とは想像聯想作用が活潑に行はれてゐる場合の事であり、意識の上下に行はれてゐるであらう所の詩的な構圖工作の謂ひである。

"言葉の牽引性の不可思議さ"とは要するに詩の生れ出る花園には(詩心狀態には)詩的な感覺的要素の心的複合體である幾多の詩的衣裳が散在して居つて、それが適切な脈絡を形成せんとする現象をさしてゐると云へる。即ちフレーベルの一語説の稱へられる所以である。

蕪雑な小文を終る。

はがき随筆

單身娘仔 今は廢れて殆ど見られなくなつてしまつたが、昔の臺灣の女の兒は、母や姉から作つてもらつた小さい紙人形(布製のもある)を、恰度内地の子供が弄ぶ姉様人形のやうに、お友達として睦み親しみ、朝夕を仲よく遊び暮し、年末になるとこれにいろいろ御馳走して地下に埋め、永久の幸福を祈るといふことをしたものだ。古きものの滅びゆくのは是非もないことではあるけれども、斯うしたやさしいほほゑましい風景が見られなくなつたことは、一抹の寂しさを禁じ得ない。この人形を單身娘仔と稱する。

立花壽

臺日歌壇

安成二郎選

湊北 竹下三男

幾度か讀みくり返し兵が母の便り讀みつつ我は泣きたり

友と來て歩みし道をこの□に物思ひつつ一人歩みぬ

出征の友の名を呼びつつ停車場の人込みの中を分けつつ探す

出征の友の両手を握りしめ笑ひて送る汽車の窓べに

新竹 紹男

朝を來て先づ拭く我の卓の上硝子貞われのひと日さだまる

宜蘭 河井那保子

久しくを待ちて喜ぶいとし子のうつし絵られし今日着きにけり

見つめ見飽かぬ吾子のうつし絵を人無き時は頬にあてつつ

年頃も同じほどなり面影も吾子によく似し出征兵士

黄昏畑たそがれそめて島人の燃える煙低く這ひ行く

小夜更けて浸る温泉の窓近く佛桑花白く闇に揺れをり

人氣無き温泉に一人のびのびと思ふことなく身を浸しをり

湊北 泉俊里

人妻となりて迎ふる新らしき年の始めの幸を祈らむ

湊北 的場清江

吾子が服縫ひ終へて午前二時となりぬ吾子が笑顔を思ひつつ

照り渡る月の下びに己が影み見つつ踊り來にけり

中支那のいくさの庭にこの月を夫も仰ぎてゐ給ふべしや

征きまして八十七日我が待ちしいくさの庭の便り届きぬ

誤植訂正 四日附はがき随筆「二宮金次郎の形像に對する疑問」の第九行目「輕い着物ですと」云々は「輕い荷物ですと」の誤まり故訂正します(係)

★シシリー物語★ 十の白帆の呪ひ(上)

譯・南次夫

ユーリスは日向に腰を下して海に浮んでゐる十の白い帆を數へました。

「それが手始めだ」

と彼はいつて、立上り、丘の中腹の階段を百回歩きました。

「今日は大して曇つてゐない、エトナが今日よりよく見える日は滅多にあるものぢやない」

と彼は思ひました。

「何処に行くの?」

とアスンタが呼びました。彼女は乾葡萄を撰り分けてゐました。

「これは商人に、これは別莊でのお祭りの日に、これは外の人たちに、一ツか二ツかの小つちやな果のよくいつたのは斷いてる間にお口に入れるとしませう。おう、ユーリス!何処に行くの?」

彼は急に立ち止まりました。何故つて彼はとても忙しかつたのでそんなに道に近くかけてゐるアスンタをみなかつたのでした。をかしな話だが丁度百回目の階段のところに彼女はゐたのでした。

「僕はお呪ひをしてるんだよ、ね、アスンタ、それは大切なことなんだよ、うまく行けば僕たちは金持ちに成れるよ」

「ハハ……」

十度の冒瀆をほぼつてアスンタは笑ひました。

「ユーリス、私はもう私のあの壊れたランプ以來そんなお呪ひを信じないのよ、今度のお呪ひは何なの、聴かしてよ」

「僕は本でそのお呪ひを知つたんだよ、大きな黒い字で書かれてゐる古い本だよ、山が曇つてゐない日海に浮かんでる十の白帆を數へ、百の階段を歩め、一番最後のところの下に財寶が横たはつてゐる」

「それぢや私は何かの上にかけてるのね?」

とアスンタは訊きました。

でも彼女は乾葡萄を撰り分けるのを止めて、一番大きくて、大して乾いてゐないやうなのを選り出してユーリスにやりました、彼女は口にも一つ探し出して、自分で入れて石の他の端を考へ深さうに眺めました。それから彼女は乾葡萄を特別の赤い木綿の結び目で結んである別の赤い木綿のハンカチに集めました、さうすれば彼女はどれがどれかといふことがわかるのです。

「私たちは石を持ち上げたらいいのよ、私たちは一緒ならやれますわ」

と彼女はいひました。

「あんただけでは駄目よ」

「君は僕に大して力がないと思つてるね」

とユーリスは意地悪くいひました。彼はアスンタより十一ケ月だけ年上で、もつといろんなことをしてゐました、何故つてこれまで彼は漁船で働いて深山お金を儲けてゐました。

「それぢや引つぱつて頂戴」

とアスンタはいひました。

「あんたでは持上げられないわ」

それは上りませんでした。そこで間もなく二人は仲良くなつて、アスンタは力をかしました。石は本當に動き始めました。上の方へ動かないでくるくると動きました。そこには一番きの階段がありました。二人はびつくりして暫らくどうしていいか判りませんでした。

「あんたの本には、その次には何と書いてあつたの?」

とアスンタは落ついて訊きました。

「何とも書いてないよ、唯と階段を數へたものはそこに財寶を探し出すだらうと書いてあるばかりだよ」

とユーリスは答へました。

「何を探し出すんですつて?いい加減になさいよ」

とアスンタは我慢しきれなくなつて叫びました。

「勿論九十の壺だよ」

とユーリスは答へました。

それから彼は階段を下り始めました、アスンタもその後につづきました、全く暗くはなかつたのでした、數分して二人は大きな明るい洞窟にゐるのがわかりました。

そこには色のつかないのや色のついた壺がありましたが、ちつとも普通のものと變りはなかつたのです、舊い廢墟の何処かで掘上げたやうなものでした、さういふ廢墟は村の周りに深山ありました。誰も壺を欲しいといふものもありませんでした、それらの壺はしばしば壊はれてゐてつまらないものでした、實際遠くからやつて來たアメリカ人たちが昔の何かを買ひました。アスンタは數へ始めました。

「ほんたうに九十あるわよ」

と彼女はいひました。

「それは財寶かも知れない、だがベツポはいつか一ツ賣つたよ、多分お祭の日に町で賣つたらしい」

「ユーリス、私たちは一ツか二ツか賣れるわ、私たちは私たちがもつてると知るまで誰にも話さないやうにしませう」

「だがね、壺のどれもの底に何かあるよ」

とユーリスはいひました。

「お金だ——手を入れて探つて御覧、アスンタ、さうぢやないかい?上の方から射すあの光線にこれを向けてみよう」

「さうね」

とアスンタは賛成しました。

「お金よ、でも美しい國の金ではないし、古いお金よ、何故つてその金には高い髪の紳士の顔がついてるのよ、私は誰か思ひ出せないわ、でもこのお金は壺にしつかりこびりついてるのよ」

「これは多分ジイリオ・シーザーの顔だよ」

とユーリスたちは一ツの壺を覗いていひました。

厦門スケッチ

張萬傳

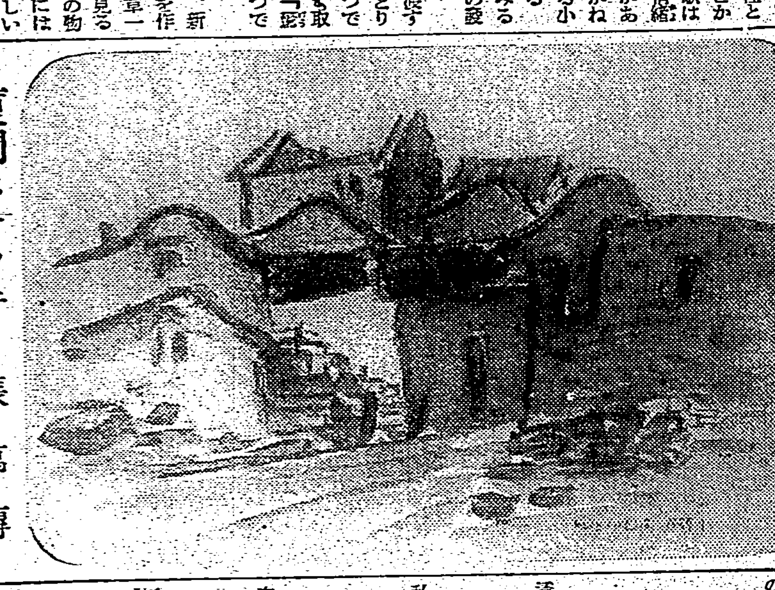

◇沙波尾の街◇ 異臭の空はカラリと晴れてゐる。犬も猫らぬ。この町の白い壁の色。赤い煉瓦の色が皆に鮮に殘る。何處かの船の汽笛がかすかに聞えてくる

海と逃避者

栗原康史

1

透きとほるやうに青い空と、見てゐると吸ひこまれさうになるまつ青な海が、はるかの水平線でしんしんと溶け合つてゐる。

私は、渡の底までもしみこんでくるやうな海風の中に立つて、水平線にぐんぐん近づき、すこしづつ大きく赤くなつてゆく太陽をみつめてゐた。

白服のままはだしになつた女の子は、濡れた砂濱をひたひたと走つて白い足をしづかに海水にひたしてゆく。

潮風がはれるやうなこの海邊に、小さい身體にさうこうとしながら立つてゐるのだらう、女の子は海水にひたりたままはるかの水平線をいつまでもみつめてゐる。

あまりのしほらしさに、私は走りよつて、その子のおかつぱ髪をなでてやるのだつた。

小さな波がころころつて來てはくるぶしをここちよくなぶつてゆく。私の手の下には、ふさふさとした髪の毛があたたかくちつとしてゐた。

2

月はない。

点々と吐息する漁火が、闇の中に立つてゐる私には何となくなつかしいのだつた。

ぐつと何ものかに壓へつけられるやうな闇の中で、私はまんぢりともせず、海水の夜氣がひしひしと迫つてくるのを感じてゐたのだ。

急に足あしの速くなつて來たのが闇の中にもわかるやうである。

漁火はぽつぽつと消されながら一つ一つ消えてゆく。

しばらくのうちに全く消えてしまつた。

なにかなつかしいものを失つたやうな寂しさにとらはれた私は、漂着の小屋にぽつねんと坐つてきた。

まつ暗な海に雨が降りそそぎはじめた。

風がでてきた。風か、雨か、はげしくつのつてくる。

小屋の暗い電燈はゆらゆらと、物の影を大きくしたり小さくしたりする。

ごうごうと、暴風雨になつてしまつた。

海の荒れるのが、小屋の中にちつとしてゐる私にはつきり感ぜられた。

私はぽつねんと坐つてゐた。

いつでも私は何かを待つてゐる。こんな時化などにおどろく私ではない。

私は何かを待つてゐる。……突然として誰かを待つてゐる。

海は明日になればしづまるだらう。いつものあのおだやかな海として太陽をここにかへるだらう。

私は待たう。

海は明日、いつものやうに太古のままの太陽を生み出すであらうから。

急性、慢性

淋菌は感染早々は尿道粘膜の表面を蠶食しつゝあるも、間もなく尿道粘膜の側管或は深層に潜入してこゝを繁殖地帶とする。

故に淋疾を根本的に全治するには、この潜在淋菌を撲滅することが先決問題である。

しかしながら潜在淋菌は内服薬、洗滌薬等にては效力徹底せずと言はれ、從つて淋疾の全治は容易ならずとされてゐる。

淋疾の新治療法

殺菌と深達

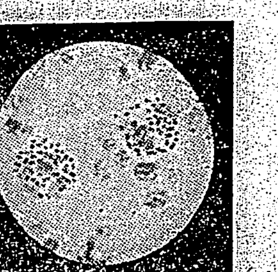

ウラルゴールとは、實にこの潜在淋菌を撲滅する目的の下に創製されたものにて、從つてその内容は、内服薬、注入薬、洗滌薬、注射薬等とは全然本質が相違し……淋菌に對し、殺菌力頗る強き特殊の銀劑と、粘膜浸透性に富む色素劑とを化學的に結合した粉末であるが、しかし此の粉末は細めて細き管中に入れてある。

一本にて數時間

この管を尿道内へ入れると管は忽ち溶解し、内容は粉末なるが故に洗滌薬の如く直ちに外部へ流出することなく、却つて尿道粘膜の後細なる部分にまで平等に分布密着し、其まゝ尿道内にて徐々に溶解浸潤しつゝ一本にて數時間にわたり間斷なく殺菌と深達の兩作用をつゞけ、感染早々の淋菌は勿論粘膜の側管及び深部に潜入しつゝある慢性淋菌をも消失し、短期療法に奏效し再發を防止するのである。

こゝにウラルゴールは淋疾の新治療法として認識を高め、最近は大學病院を始め多數の泌尿科專門醫に賞用され、また使用法が簡單にて安全、何等の副作用なき點に於て專門外の臨床家諸氏にも好んで使用されつゝある。

淋疾適應症

一、感染早々の患者には、短管を使用されたし。

一、慢性、或は再發の患者には、最初に短管を使用し、次ぎに中管を使用されたし。

一、惡性か、或は數年にわたる固疾慢性症の患者には短管、中管の次ぎに長管を使用されたし。

▼使用法は頗る簡單にして安全

▼一日二本或は三本使用のこと

價格

短管十本入二円。中管十本入二円五十錢。長管十本入三円(外に大瓶入、病院用あり)

各地の藥店及びデパート藥品部にあり。若し品切れの時は直接發賣元へ御注文あれば代金引換にても直ちに發送す。(前金御注文は送料不要。郵券代用は一割増のこと)

日英米佛 製法特許

ウラルゴール

ウラルゴール 説明書進呈

藥種貿易商 發賣元 東京市日本橋區本町三ノ一 友田合資會社

電話日本橋(24)三〇〇二・二七一三 振替口座東京・一九三八

U.202

薬用 クラブ歯磨

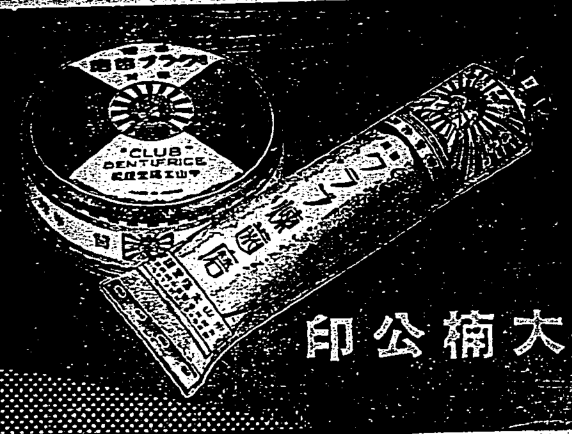

大楠公印

專賣特許の强力殺菌劑配合

この殺菌力と清掃・强化薬理作用で健康に!

歯 歯グキの不健康は、たゞ單に口腔の衛生だけの問題ではなく、ひいて全身の不健康ご障碍をひきおこします。この際、皆様の口腔から一本のムシ歯たりともなくしていたゞき、ハチきれんばかりの健康で非常時局を乗切つて下さい! 皆様は殺菌力の強い薬用歯磨をお使ひになつてゐらつしやいますか?

★

クラブ歯磨は大專賣特許を應用してつくられた薬理的歯磨だけあつて配合の强力殺菌劑が歯のいかなるスミズミまでも滲透して、ムシ歯のバイキン……や、歯グキを化膿させたり、身体の健康を蝕むバイキンをすべて死滅清掃します。その上强力な薬理作用でガッチリ歯グキや口腔を强化してかゝりますので、ムシ歯、歯槽膿漏しらずのピチピチした健康体をつくりだすのです。

★煉 十三セン以上各種

★半煉……十八セン・廿五セン

★コップ入半煉…二十五セン

★コトモハミガキ 十セン

歯の大敵とはなんでせう?

も しも口腔が完全に殺菌清掃されてゐないと、乳酸菌や腐敗菌の作用で乳酸が發生して、まづAの部分の石灰質をとかしてかゝり、葡萄状球菌や連鎖状球菌がニカワ質を浸蝕するのでボツカリ穴があくのです。

心得ひとつで豫防できます!

A の部分に穴があくと、すぐBの部分はおかされて、やがてCの部分に侵蝕がかゝるとヅキンヅキンと激痛に悩むことになります。併し皆様ご安心下さい! クラブ歯磨配合の殺菌劑は一萬倍にうすめても、それらムシ歯のバイキンは勿論……腸結核菌をも死滅さすほど强力ですから……

H—30

聖上陛下には 畏くも馬術を天覽 宮城内で端午の節句に

【東京五日發同盟】輝やく戰捷に皇軍の士氣彌增しに昂る秋畏くも天皇陛下には來る青葉の五月宮城內本丸の馬場において陸軍將校の馬術を天覽あらせられる御沙汰に承はる、光榮の出場者は陸軍騎兵學校を始め陸軍の各官衙學校の乘馬を有する將官以下各將校から選拔される筈で御日取りは五月五日の端午の節句に御內定の由であるが時局下皇軍の愛馬とともに軍馬の譽れも高き秋、御高義に深く宮內省及び陸軍當局は大御心に恐懼感激しつつ準備を進め申し上げてゐる

實戰即應主義を以て 全島で防空訓練 けふから五日間實施

非常時下における國土防空の完璧を期して計畫中であつた第一種防空訓練は愈よ六日より五日間に亘り全島及沿岸水域一帶を舞台として小林總督自ら統監となり實施する事となつた、これに先立ち五日午前十時統監部より左記の如き想定並に敎令が發表された

想定

一、帝國の情勢は概ね現狀の通りとす

二、目下べき情報に依れば支那某地にある有力なる飛行隊は臺灣空襲を企圖し其の準備を完了せること確實なり

三、三月五日午後一時臺灣全島及其の沿岸に對し警戒警報を發令せられ同日夕迄に既に軍並に國民防空機關の配備を了しあり

敎令

一、國民防空に關する全機關は三月六日午前十時迄に警戒警報發令中の態勢を整へ（別命を待たず）同時刻より訓練を開始すべし

想定に示されて居るやうに今回の防空訓練は實戰即應主義を以て實施の豫定であるが全期間を二分し六、七の兩日を準備訓練としその期間に於ては監視、通信、警報傳達、燈火管制、消防、消毒、避難、救護その他の防護動作の基本的訓練を主とし八日からの三日間は假設敵飛行隊の行動その他統監の定むる狀況に即應して狀況中心の訓練を行ふ豫定である、尚訓練實施に關し左記二項の注意方を要望してゐる

一、六日の夕方（午後七時頃）より燈火を警戒管制程度に減暗するやう注意すること

一、傷病者若くは急病人等の爲に自動車使用の必要を生じた時は燈火管制規程第六條により最寄りの警察官署と連絡をとり救急用のマークの交給を受けること

總督の視察豫定

防空訓練期間中の統監小林總督の視察豫定は左の通りである

△六日 午後七時五十分より八時二十分迄總督府高塔より臺北市及近郊の燈火管制狀況視察

△七日 六時半より約一時間管制下の市民の訓練狀況視察の爲臺北市內巡視

△八日 午後七時官邸發基隆に向ひ同驛に於て陸海の燈火管制狀況を視察後續いて市內の防護動作を視察九時五十分官邸着の豫定

△九日 午前十時十分官邸發鐵道經由、專賣局係官の防護動作を視察、正午官邸着

△十日 午前十一時總督府玄關に於て防衞團分列式を觀閱

統監部室を府內正廳に設く

今次第一次防空訓練統監部は訓練期間中（六日より十日午前八時まで）府內正廳に設置するが專用電話は府內五四〇、五四一、五四二の三本にて防空課は同期間中同所に移轉する事になつてゐる

御命名式當日 基隆で奉祝會

【基隆電話】基隆市では內親王殿下御命名式當日午前十一時三十分から公會堂に於て奉祝會を開催する 參加希望者は會費五十錢を添へ七日正午までに文書課へ申込まれたいと

新公園で行つた軍犬候補の資格檢査

けふは地久節 皇后陛下の御肥立御良好に渡らせらる

【東京五日發同盟】皇后陛下には御慶事後の御肥立御良好に渡らせられ御機嫌麗はしく渡らせらると承はるが六日は畏くも第三十六回の御誕辰を迎へさせられこの日天皇陛下には午前十時湯淺內府、松平宮相、百武侍從長、宇佐美武官長等に賜謁、御祝詞を受けさせらるが大奧にては時局を思召され御祝宴、賜餐などはあらせられず平沼首相以下文武百官は佳辰を奉祝して參賀する筈である

軍犬候補の資格檢査 きのふ臺北新公園で擧行

帝國軍用犬協會北台灣支部主催の第二回軍犬候補の資格試驗は五日午前十時から台北新公園に於て森吾、目加田、水島州中尉、矢口少尉、田中、野口、宮本の諸氏立會の下に實施され姿態檢査、搜索、脚側行進、停坐、伏臥、待來、前進、拒食、臥吠、音響、跳躍、聯絡等の詳細な課目に亘つて試驗が行はれた結果、左の四頭の合格犬を決定した

エル號 吉海 波香氏
ベル號 吳 地 氏
ロン號 池田 弘 氏
チタ號 土肥 孝門氏

未だ一部分には 不心得者がゐる 臺北州下の第二種訓練實績

臺北州統監では去る二月二日、四兩日に亘り實施した第二種訓練に基き次の通り州民の注意すべき事項を辯川中佐より發表した

臺北州知事統監の十三年度第二種防空訓練は去る二月二日に陽二郡、四日に臺北市を始め幾係各市郡一帶の地域を實施せられ、その成績は州民の熱意と時局認識とに依り極めて良好なる結果を納め得たのであるが、將來改めねばならない事も少くなかつた、何れ講評は各審判官の所見を纏めた上で統監より發表せらるる筈であるが六日から五日間實施せらるる全島訓練に參加する事と取敢へず市民の心得べき事項を擧げると次の通りである

（一）防空訓練は防衞團許りの仕事であるかの如く心得てゐるものが尠くないが、之はとんでもない間違ひで、防衞團も市民も官衙も學校も會社も凡ゆる者が皆活動をして始めて完全なる行動となるのである在地共住民の行動が防衞團と併行して居らないのは頗る遺憾である、甚しいのになると防衞團の眞劍な活動を二階から懷手に手を入れて見物して居る不都合者もある

（二）防空警報が發令になつても之を知らない市民が相當に居る樣である、中にはサイレンの符號さへ辨へないものもあつて市民の警報に對する認識は甚だ不十分と云はねばならぬ

（三）瓦斯警報に對する認識は更に不徹底で、又この警報を知つて居る者でも之を聞いて狼狽して居る者が甚だ多い、瓦斯彈が落下したら附近の人家は直ちに窓を閉ぢ、防毒室のある家庭は之に入る事が緊要である、又屋外にある者は直ちに風上か或は側方に避難すべきである

（四）空襲警報が發せられると車も人も管制を受ける、平時の區處上、自動車に限り二十分後には運行を許すが人は各自の區の下か隱蔽物の下を通行すべきである、一般に空襲間は必要上止を得ざるものの外は道路上に出ないのが宜敷しい松山で苦い經驗を持つて居るではないか

（五）警戒警報の發令と共に各家は防火と燈火管制の準備をせねばならぬ、即ちバケツ等に水、砂を準備し、警戒には管制裝置を施す事が大切である

（六）警戒警報發令後に入れば自然に燈火管制を實行すべきであるのに日沒直後に於ては市中に澤山の電燈が點いて居り、三月は午後七時を日沒と定めて居るから同時刻には完全に燈火管制が行はなければならぬ、序であるから日の出は午前七時である事を御承知せられたい

（七）警戒管制より空襲管制の移り變りは甚だ緩慢である、昨日中は約十分間を經た後尚四つ五つの燈火が殘つてゐたが又不在の家に電燈を付けたまま鍵をかけて外出し、これがため燈火管制の成績に及ぼしたものが數件あつた、一般に燈火管制に付ては非常な熱意を以てこれに從事しこの成績は二年前に比べて相當の進步であるが又百人の中に一人位不注意のものや横着なものが居るため後九十九人の努力の結果に傷をつける事となるから六日以後は特に愼んで貰ひたい

最後に府防空訓練發表の防空上市民の心得を更に熟讀玩味して貰ひたい次第である

共學希望兒童に對し きのふ臺北市で考査

臺北市では五日午前九時より建成小學校に於て新年度から小學校に入學すべき本島人共學生の考査を實施した、受驗者は二百餘名に上り小さい胸は試驗に對する恐怖で一ぱいだ、先づ講堂で多賀學務課長から考査に對する注意あつて數組に分れ保護者、子供に對する口答、人物各テストおよび身體檢査が嚴重に行はれた

【寫眞は父兄たち】

八百尺の崖下へ 東海バスが墜落 乘客ら十三名の死傷を出す

五日午後一時四十分ごろ東海自動車株式會社所有東海バス甲車（花一六六號）バス運轉手蘇澳郡蘇澳庄蘇澳三八號蔡朝榮（二三）が操縱し同日午前九時花蓮港より客十一名を乘せ蘇澳に向け進行中蘇澳道路蘇澳起點三十二粁四百米の地點、烏岩に差かかつた際高さ八百尺の崖下に墜落道路下三百米にある岩石に車體引掛り乘客二名即死、專賣局花蓮港支局技手永松道雄外九名と運轉手は重傷を負つたので急報に依り蘇澳郡より平司法主任外係官五名が現場に急行直ちに右重傷者十名を官醫に担送し入院せしめ治療中である自動車故障の原因はドラッグリンクが折損し操縱の自由を失つたものと見られ詳細調査中である

遭難者の氏名

【宜蘭電話】東海バス遭難者の住所氏名は左の通りである

即死

東京市淀橋區角筈一ノ一高田製藥所員 榎本 榮吉（六〇）
蘇澳庄白米甕七八 何 淵 源（三二）

重傷

花蓮港專賣支局技手 井上 伸夫（四〇）（左肋骨骨折）
同 永松 道雄（三五）
臺北市東門町一五七有隣生命外交員 樺 文七（五二）（鎖骨骨折）
專賣局蘇澳勤務 近藤 敏雄（二七）（頭部裂傷）
花蓮港街黑金通日夏吳服店員 中川ヨシ子（左脚部左下腿挫傷）
花蓮港廳勸門大林組出張所 木村 隆榮（三〇）（左前面挫傷）
臺東街寶町 寺村ヨシチ（三二）（右下腿挫傷）
臺東郡二星庄清水街山本製材所 番 四 海（三四）（頭部裂傷）
臺北州七星郡北投庄頂北投 大畑トシエ（二九）（頭部挫傷）

輕傷

東海バス運轉手 蔡 朝 榮（全身擦過傷）
花蓮港專賣支局技手 森下 政則（背部擦過傷）

蘇澳郡警察課員が急行

【蘇澳電話】急報により蘇澳郡警察課長、平司法主任が現場に急行消防組員壯丁團員一〇〇の應援を得て遭難者救出中である

高砂族も救援隊に參加して大活躍 現場は物凄い斷崖

【蘇澳電話】東海バス遭難の報に記者は五日午後一時二十五分自動車で蘇澳を出發現場に急行した、途中で重傷者が二名トラックで運ばれて來るのに出會ひ、三時頃現場に到着した、下車して見ると自動車のドラッグリングのボートが一本とスプリングの破片が一つだけ道路上に飛散つてゐた、崖下をのぞけば名にし負ふ斷崖絶壁、ここには柵もなく一歩路外せば奈落の地獄だ

俯伏せ になつて下を覗けば物凄い岩石ばかりで下の方に唯凄い水色のみが無氣味に淀つてゐる、高砂族が此處だと敎へて呉れたが遭難者は勿論自動車は影も形も見當らない、間もなく右側の勾配に就てゐる岩石をよぢ登つて來る人影が見える、近づくに連れて高砂族六人が二人の血に塗れた遭難者を抱き上げて來るのが判つた、此時東海バスの從業員十四、五名の救援隊が驅けつけて來た、担ぎ上げられた二人は共に三十歲前後の背廣姿で立派な

體格の 男だつたが顔面は傷つき服はボロボロになり呼びかけても答へはなかつた、救援隊は直ちに崖下に向ふ、蘇澳消防組、青年團の應援で手當もなく又危險を冒して崖下へと下りて行つた、間もなく蘇澳郡警察課の平司法主任以下係員等が二十名ばかりの高砂族を指揮して次々に遭難者を救ひ出して來た、斯くて遭難者の大部分は午後五時迄救出されたが重傷者には應急手當を施した後宜蘭醫院に担送した、原因については運轉手が重傷を負ひ入院中なので詳細不明であるが現場に落ちてゐたドラッグリングの破片等から推定してハンドルの故障によるものではないかと見られてゐる

二名の即死者と十名の お守り札のお蔭か 輕傷で濟んだ森下君

【蘇澳電話】奇蹟的に輕傷を負つただけで命拾ひした花蓮港專賣支局技手森下政則氏は東海バス蘇澳出張所で遭難當時の模樣を語る 臺北本局で技術員會議があるので今朝九時十分出發の東海バスに乘つた、出發前家族から危險だと云ふのでお守り札を貰つて乘車しましたが車內で一睡りした時に遭難した譯です、音響を聞いてハッと目がさめた時は身體は車外に放り出されてゐた幸ひ輕傷で濟みましたが今から思ふとお守り札の有難さが判りまず遭難した永松、近藤の兩君がどうなつたかと案じてゐます

"もう駄目かと思つた" 大畑トシエさん語る

【宜蘭電話】命拾ひをした大畑トシエさんは宜蘭醫院で手當を受けた後語る 蘇澳まで後三里と云ふ烏岩橋のカーブのところで突然ハンドルが折れたらしく、アッと云ふ間に崖下に顛落、車體は直徑一尺位の大木に衝突し、ゴロゴロと岩石上を轉がり落ち、もう駄目だと思ひましたが、車外に放り出され助かつた事が判つた時は嬉しかつた、私と運轉手が二人一番先に道路上にあがり、通り掛つたトラックに急報したのです

"誠に申し譯がない" 濱屋數辨東海バス營業所長談

【蘇澳電話】濱屋數辨東海バス蘇澳營業所長は語る 開業以來格別の事故も起さなかつたのですが今度は誠に以て申譯ない、車は發車前點檢してゐるが途中でドラッグリングが外れてハンドルの自由を失つたものと思はれる遭難者に對しては萬全を期して盡す心算です

榎本氏は歸京の途に遭難

【蘇澳電話】遭難者中の即死者榎本榮吉及び何淵源兩氏の遺骸は蘇澳ス倶樂部に安置されたが榎本氏は臺灣視察の途次十三日東京着の日程表を所持して居り歸京の途次この厄に遭つたものである

精神病者が自宅に放火

文山郡石碇庄麗望一精神病者陳林氏冬（四〇）は四日午後二時三十分自宅に放火し住家一棟を全燒した、損害約三十円の見込

林田知事外五氏の歡迎會

【新竹電話】林田新竹州知事始め根井警務部長、日下地方課長、橋新竹敎育課長、平良新竹郡守、林新竹市助役等六氏の州下官民合同歡迎會は五日正午から市公會堂で催された州下の官民五百餘名が參集先づ發起人を代表して清水親次郎氏の挨拶があり次いで林田知事より 根井警務部長の外は何れも當州には全く始めてで一同最善の努力を致す覺悟で居る、當州は他州に比し立遅れの感があるとのお話を伺つてゐるが今や凡ゆる方面に著しく進展しつつあり、殊に工業方面には惠まれて居り將來性がある、州勢の振興を圖るには官民協力して行かねばならぬ、州政については暫く時日を貸して欲しいと思ふが何れにしても皆さんの希望されるやうな結果になると思ふ皆さんの指導援助をお願ひしたい 旨の挨拶があり閉宴後も和やかに知事の健康並に州勢の發展を祝し午後一時十五分終了した

大日本航空の異動

大日本航空台北支所では一日附で次の如く異動を發表した

臺北營業所主事 武田万兵衞
命大連支所長
臺北支所主事 原口 熊一
命臺北營業所主事

妻に重傷を負はせ自分も割腹

五日午後三時ごろ台北市建成町三の二富良忠（五二）は海山郡鶯歌庄鶯歌一六八羽方マツ（三）と口論の末、金槌を揮ひ妻の頭部外數ケ所に瀕死の重傷を負はせて後鋸場にて日本刀を以て己が腹部を貫付け自殺を企て內臟露出し生命危險に陷つた

定期航空

△內臺定期航空（下便）新發は五日午後六時三十分臺北着乘客は次の通りである
鐵道局正男（商業）外六氏

けふの天氣

△臺北地方 南西の和風晴曇雨
△北部地方 臺北地方に同じ
△昨日の氣溫
最高 二三・二度 午後一時
最低 一六・八度 午前七時
（臺灣總督府氣象臺發表）

第一種防空訓練の心得 警戒管制〔乙〕に必要なる知識

警戒管制の時間は極めて短いのが普通であるが、斯うした不心得も一時的には我慢出來るが、さて警戒管制となると今回の訓練の如く四、五日は實に短い方で實際の場合は支那の立場について考へましても一ケ月乃至三ケ月は愚か半年一年も續くと覺悟せねばならない警戒管制の方法は規則も理解の點があり市民として、國民として、家庭人として是非知つて置かねばならない、今次の訓練は全島を通じて警戒管制（乙）の地域として施行されるので甲の場合の解說は省略する

警戒管制（乙）の場合は……光の秘匿の限度として三つの異つた方法がある、即ち

隱蔽…減光且遮光（之にはイ、ロの二種あり）一般に使用

減光制限…豫め知事又は廳長の許可を得なければ之に依ることは出來ない

隱蔽 簡單に云へば外部に對し完全に光の漏れない樣に開口部（出入口又は窓などを指す）を蔽ふ方法であるが、屋內燈火に對し蔽蔽する場合は換氣及び通風が悪くなる、一般家庭は辛抱も出來るであらうが、夏の本島における工場作業場、業務場等に於ては遮光制限に依ることを適當とする、又蔽蔽材料の點から云ふと燈火を必要の限度に減光且つ遮蔽に適光すれば蔽蔽材料が幾分簡單なもので間に合ふ

減光且遮光 （イ）の場合…燈火を五〇燭光迄點燈出來るが室の廣さ三平方米（約一坪）に付一〇燭光以內とし且つ直射光が開口部に向はない樣に遮光しなければならない （ロ）の場合…イの場合に比し減光の限度が厳しい代り遮光の條件が楽になる、從つて遮光することの面倒な場合はロの方法に依れば便利である、この方法は室の廣さ三平方米（約一坪）につき一燭光以內、一〇五燭光以下に制限されてゐて直射光を開口部より一・八米（約一間）以上離さねばならないが、その代り遮光條件として直接投射する光が開口部の外部に於て水平以上に向はなければよいのである、例へば六疊の室では、窓より天井を六尺離し二燭光の電燈を天井に近く吊り上げて置けば、直射光は開口部の外部に於て水平以下に向ふから特別の遮光裝置は不要である

漏光制限 この方法は普通屋內燈の他火燈等に付設けられたもので、一般家庭に關係少なく特殊の工場、官衙、病院等の如く特に照明を必要とするもの又は高熱の火を使ふ工場等が燈火の光の要求及び遮光の限度等に付き審査し支障なしと認められれば此の方法を行ひ得るもので普通には關係ないものである

研究に待つこととして省略する電球の大きさ（ワット）と燭光との關係 各家庭で使用の電球は四〇W、六〇W等で總てワットであるが燈火管制規則は燭光で定めて居り其の關係を左に示すと別表の通りである

名稱	電球の大きさ（ワット）	燭光
眞空電球	五	五
	一〇	八
	二〇	一六
	三〇	二〇
	五〇	四二
	六〇	五二
瓦斯入電球	四〇	四〇
	六〇	六〇
	一〇〇	一一〇

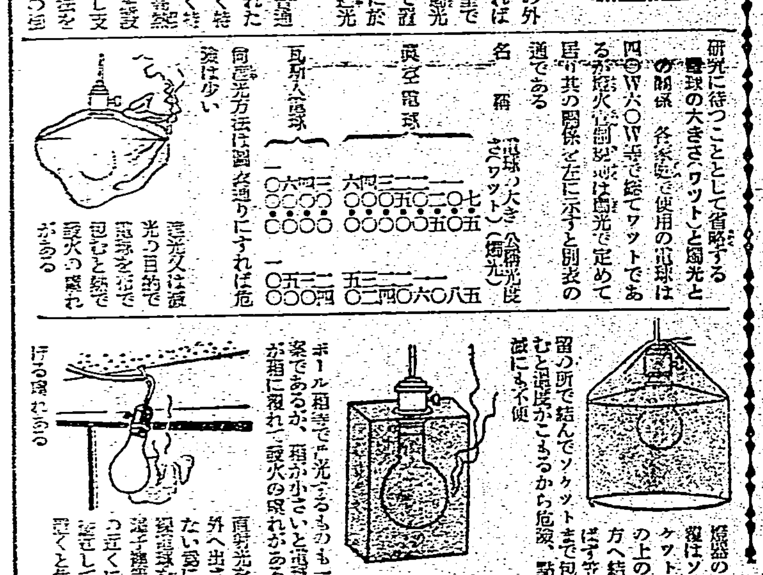

海口、瓊山の兩市で日語學校を開く 日華親善に愈よ拍車

【海口四日發同盟】海口、瓊山に治安維持會が成立してより既に十餘日、市民は嬉々として正業に安んじてゐるがこの程更に兩市に日本語學校が開設されることとなり島民の日本語熱、日華親善に愈よ拍車をかけることとなつた、兩校共既に志願者の募集を開始してゐるが志願者は連日殺到の好況である、海口日本語學校は來る七日、瓊山では五日夫々開校する、募集人員は海口では治安維持會各役員の外に百二十名、瓊山二百名、修業期間は前者は三ケ月、後者は二ケ月で何れも兩校ともに學費は免除されてゐる

海軍軍樂隊が海口で大演奏會 聽衆の顔も明朗な表情

【海口五日發同盟】海口、瓊山占領直後當市内大行進を行つて宣撫工作の先鞭をつけた海軍軍樂隊は五日午前十時海口市中華民國旗を中心に數百の市民が集つて再び大演奏會を催した樂隊の奏でる勇壯な行進曲のドラムに足を揃へて合はせる子供等の

復歸復業を慫慂すべく 廣東で準備復業大會を開催

【廣東五日發同盟】一日二万を以て數へる程の市民復歸を見てゐる廣東では市民に復業を慫慂すべく五日の日曜日を利して治安維持會並びに市商會合同主催の下に午後一時半中山記念堂に於て第一次廣東市準備復業大會を開催した商業各團體代表は定刻前に參集した會衆で中山大記念堂は埋め日本人側からは領事館、陸、海軍より代表者臨席し商會會長陳子卿氏が大會主席となり省民復業に關し商業團體の一致協力をモットーとする宣言を行つた、終つて市商業各團體は思ひ思ひの町旗、日章旗、五色旗を押立て打振り中山記念堂前を出發市中メインストリートを蜿蜒長蛇の如く練廻り四時中央公園前で散會第一次廣東準備復業大會は盛大裡に終了した

臺北北門町郵便局長正七位勳七等坪田多治郎儀豫而病氣ノ處帝大附屬病院ニ入院加療中ノ處藥石效ナク三月五日午前九時死去仕候間此段生前辱知諸彥ニ謹告仕候
追而三月六日午後五時三板町郵便局三於テ佛式ニ依リ葬儀相營ミ申可候
昭和十四年三月五日
長男 坪田治躬
妻 坪田才尾
親戚 吉田捨吉
親戚 稻田庄穜
友人總代 齋藤治
小荒井忞
井手薰
福井縣人會長
區司住宅組合長 田村作太郎

妻志磨子儀病氣療養中の處養生不相叶三月四日午後八時五分死去仕候間此段謹告仕候
追而來る六日午後四時幸町於日本基督敎會葬儀告別式相營可申候
昭和十四年三月四日
夫 大島勝一
女 大島雅子
親戚 大島虎六
吉野新之助
友人代表 荒井賢次郎
大塚保二
西門町區長 井上樫七
佐賀縣人會代表 江原節郎
代表 谷口巖

會葬御禮
男 周祖仁
弟 周延壽

父從七位勳七等圭造儀病氣の處養生不相叶三月參日午後七時參拾分死去致候間此段御通知に代へ謹告仕候
追而參月八日午後四時西本願寺に於て告別式執行仕候
昭和十四年三月六日
臺北市西門町貳丁目七番地（第一號館）
嗣子 橋本圭二
妻 橋本マツ
親戚 龜山敏
代 田中彥四郎
友人 中島佳雄
一番ヶ瀨清
代 乘久住太郎

滿洲建國七周年 祝典大行進
梅薫る三月一日東京で

興亞の基礎愈々固く建國以來茲に七年を經た友邦滿洲國建國祭は梅薫る去る三月一日國都新京をはじめ滿洲國各地で盛大に擧行されたが東京でも麻布櫻田町の滿洲國大使館で午前十時から嚴肅な建國祭祝典をあげた（寫眞は祝典大行進＝靖國神社外苑）

盛況を期待される 武徳祭演武大會
全島の官民學生が參加 神武天皇祭當日に擧行

大日本武徳會臺灣地方本部では嘗て大正十三年に第八會を擧行以來中絶してゐた武徳祭の復活に努力中であつたが此の程計畫成つて愈よ來月三日、神武天皇祭當日を期して第九回武徳祭及大演武會を擧行することとなつた、當日は全島官民學生徒一般が參加することとなつてゐるが、時節柄多數の出場があるものと見られ、非常時局下に張り切つた全島民の士氣を彌が上にも鼓舞するに極めて有意義な催しであり、今から盛況が期待されてゐる、催次第は左の通りである

武徳祭
四月三日午前正九時地方本部武徳殿に於て執行

大演武會開會式
（武徳祭終了後引續き擧行）
一、入場 信號、入場（聯十五打）閉戶（五打）
一、開會之辭
一、皇居遙拜
一、新東亞建設皇軍武運長久、默禱（一分間）
一、國歌齊唱
一、總長訓辭
一、演武開始

武道の種類
弓道、劍道、柔道、馬術（馬術は別に定む）
イ、各種型演武形、居合術等
ロ、試合
一、演武參加者資格 全島官民學生生徒等一般、本會會員にして武道稱號一級又は一級相當以上の者
一、演武申込期限 三月二十日、（地方本部締切り三月二十日、支部締切三月十六日）
一、演武申込手續 出演者は地方本部より配布したる申込用紙に記入、支部を經由して地方本部に提出せらるること
一、試合方法 劍道、柔道は一本勝負個人及兩點試合（兩點試合は場合に依り休止することあるべし）
一、審判法 大日本武徳會審判規程に依る

注意 各種形出演申込者は鍊士以上の稱號受有者は七本以內其他は三本以內とす

陸聯の再建成るまで
英斷、財團法人案 紛糾した組織問題の經緯（上）

（一）

平沼會長に一任した日本陸上競技聯盟の改組もこの間の總會で新陣容が決まり、財團法人の組織が承認されて、どうやら一段落ついたやうに見える

平沼氏が財團法人の組織を思ひついたのは陸聯の中樞機關をガッチリと組立て、會長や理事者の意見が十分に通るやうにしたいと思つたからしい、從來のやうに理事會がフラフラして企畫力も實行力もなく、その上評議員の無[illegible]に陸聯から見離されたら最後、收拾がつかなくなるのは當然で、この點を擧げ、何を措いても執行機關の確立を先決とした處に改組の眞意が潜動してゐる、今度の改組の基礎といへば、昨年末の陸聯總會で、關東陸聯が、陸聯の下部團體の單位を區域組織にしようと發案した事に始まる、これは

從來の組織、即ち關東、近畿、東海といつた十六地域團の組織を一緒にして、陸聯から直接に三府四十三縣の區域協會へと改めようといふものである、陸上競技で有力な地域團は別として多くの地域協は財政力も貧弱だし、財政も窮乏なので、競技會を開催する能力がなく、競技者は試合の機會を與へられず、不運に泣いてゐる現狀である、これを陸聯に改めれば各縣の陸上競技會は陸聯の直轄の事業と競技することが出來るし、各地方の加盟費負擔は少くなり、陸聯と直接連絡が出來るといふので

地方 競技界發達の上からも、また陸聯の統制力强化の上からも各方面で歡迎されてゐるものである、特に北奥羽、南奥羽、四國、北陸、南九州等の地方は現狀のまま放置されれば永久に陸上競技の發達は望めぬのみか、その組織は崩壊してしまふであらうと見られてゐる、そこでこの情勢を見た關東の革新イデオロギーに燃える新人幹はこの案を一氣に解決せんとして具體案を提出した、處で有力な地域團の一近畿陸聯はこれに對し猛烈反對の姿勢を取つた、反對理由としては地域でも十分活潑に活躍してゐる地方が多いのに早急に解決しようといふのは反對である、これは要するに關東役員の獨善主義であり、中央專制を圖らうといふ平心に相違ないと曲解して、ひねくれ始めた、そこへ持つて來て、例の巨大AC問題で東京陸聯派から盟出しを喰つた早大AC系の三派近畿陸協の中堅分子と盛んに連絡して關東主流者の惡宣傳をあらゆる方法で吹込み、近畿の援助方を依頼してアヂつたからたまらない、近畿の幹部はすつかり油をそそがれて關東の非を鳴らし、山陽、山陰、四國の地盤代表を

糾合して對抗案を作つた、日本陸上競技聯盟を分割し東日本陸上競技聯盟と西日本聯盟に分割し、日本陸聯は外國との對抗競技その他對外問題のみを取扱ふ團體として棚上げしようとした、言換えれば關東の進出に日本的の仕事をさせまいとする巧妙な策略的な規程變更案なのである、近畿の連中も内心では勝算とは變りながら、[illegible]の勢ひで上京、一方[illegible]の推つた關東も又、區域案ごと[illegible]に包まれて[illegible]スッタモンダの末會は二日にたつた

全日本學生陸上十傑（3）

四〇〇米繼走（平均四三、一七）

1	四二、一	川手、吉原、榎本、谷口	（西軍）	學生東西	六、二六	甲子園
2	四二、三	向井、湯淺、金田、矢澤	（東軍）	同	六、二六	同
3	四二、九	向井、吉原、岡村、湯淺	（日本）	日滿對抗	七、二三	新京
4	四三、五	川手、岩尾、鈴木、谷口	（關大）	關西IC	五、二九	甲子園
4	四三、五	小杉、甲賀、山田、稻益	（早大）	同	六、四	神宮
4	四三、五	水谷、湯淺、金田、井後	（慶大）	關東IC	六、四	同
4	四三、五	向井、山本、山本、松田	（文理）	同	六、四	同
8	四三、六	川手、青木、岩尾、谷口	（關大）	大阪選手權	五、一四	大市立
9	四三、九	今井、湯淺、金田、井後	（慶大）	全日本IC	一〇、二〇	神宮
9	四三、九	甲賀、逆瀬、山田、稻益	（早大）	同	同	同

一、六〇〇米繼走（平均三、二九、〇九）

1	三、二四、八	岡村、石田、小田、森田	（東軍）	全日本東西	一〇、九	神宮
2	三、二五、六	瀧澤、佐藤、小田、森岡	（東軍）	學生東西	六、二六	甲子園
3	三、二六、〇	朝隈、門田、戸田、柳村	（西軍）	同	同	同
4	三、二九、二	池田、駒田、玉、森町	（早大）	關東IC	六、五	神宮
4	三、二九、二	今井、今村、井後、岡村	（慶大）	日本選手權	九、二五	甲子園
6	三、二九、四	鶴澤、岡村、戸田、石田	（日本）	日滿對抗	七、八	大連
7	三、二九、八	金田、湯淺、今村、岡村	（慶大）	關東IC	六、五	神宮
8	三、三一、〇	永野、石田、佐藤、中西	（日大）	同	同	同
9	三、三一、四	村尾、佐野、宮崎、木本	（甲南高）	日本選手權	九、二五	甲子園
10	三、三一、八	芥川、今井、今村、井後	（慶大）	東京選手權	七、三	神宮
10	三、三一、八	戸田、鈴賀野、園瀬、山口	（關學）	全國繼走大會	四、二九	神市民

フィールドの部

走高跳（平均一、八五、八四）

1	一、九六	原學	（明大）	日滿對抗	七、二四	新京
2	一、九二	金原勇	（文理）	日本選手權	九、二五	甲子園
3	一、九二	田中弘	（早大）	全日本東西	一〇、九	神宮
4	一、八七	根本忠雄	（立教）	關東IC	六、五	同
4	一、八七	榎本稔	（關學）	早大對關學	七、一七	甲子園
6	一、八五	前田巖	（關學）	同	同	同
6	一、八五	春日芳明	（慶大）	早大對慶大	五、二一	神宮
8	一、八〇	木原正義	（東商大）	關東IC	六、五	同
8	一、八〇	陳木川	（早大）	同	同	同
8	一、八〇	植野登	（早大）	同	同	同
8	一、八〇	渡邊五六	（東大）	同	同	同
8	一、八〇	鈴木繁	（法政）	東日本新鋭	六、一九	文理大
8	一、八〇	平井新司	（文理）	同	六、一九	同

走巾跳（平均七、二二三）

1	七、[illegible]	戸上研之	（關大）	關西IC	五、二八	甲子園
2	七、四〇	金源松	（[illegible]）	日滿對抗	七、八	大連
3	七、二四	井上增吉	（日大）	學生東西	六、二六	甲子園
4	七、三	前田巖	（關學）	早大對關學	七、一七	同
5	七、二〇	大室雅彦	（關大）	關西IC	五、二八	同
6	七、一五	田中弘	（早大）	學生東西	六、二六	同
7	七、一三	谷口陸生	（關大）	早慶對京關	九、二	同
8	七、〇三	湯淺徹平	（慶大）	全日本東西	一〇、八	神宮
8	七、〇三	小池正英	（同）	早慶對京關	九、二	甲子園
10	六、九八	松浦寬二	（關學）	早大對關學	七、一七	同

劍橋、全英大學 氷上ホッケーに優勝

【ロンドン特電】英國冬季競技の華第二十四回全英大學氷上ホッケー選手權大會は二月上旬當地で擧行、決勝は十二日牛津對劍橋の歷史的顏合せとなり觀衆を熱狂せしめたが、白熱戰の末劍橋が二對零で牛津を破り制覇を遂げた

△決勝 劍橋 2—0 牛津

乘馬講習會 武徳會馬術部が

台北武徳會馬術部では時局の重大性に鑑み、馬術の普及と武道鍛練の為め來る三月十三日から乘馬の講習會を開催し、約二ケ月の講習を以て馬の取扱方、衛生、馬具の取扱ひ等から野外騎乘にまで達せしめる計畫であるが、時局柄特に一般初心者の參加を希望してゐる但し締切りは來る十一日であるが應募者多數に上る場合は先着二十名を限る由にて希望者は至急申込まれ度いと、要項は次の如くである

一、講習期間 自三月十三日至五月十五日 毎週月、水、金、自午後五時至午後六時半
一、服裝 成るべく輕裝とし長靴かゲートル

尚講習期間中權威者に嘱して馬事講演を行ひ活動寫眞の映寫等も催す由である

專門委員會を設置
體力管制調査會活動開始

厚生省體力局の國民體力管理制度調査會第一回總會は昨年十二月開催、體力管理制度に關する大臣の諮問事項の指示あり委員の意見を求める所あつたが、其後委員等のため[illegible]今日に及んだ、然しながら體力管理制度實施豫算の十四年度豫算二十萬圓が大體來る六日前後議會通過の見込を得たので來る七日午前十時から厚生省に於て第二回委員會を開催、第一回委員會に於て議論に上るに至らなかつた專門委員會の設置に就て厚生省側から說明を希望する筈である

シーズン迄に公認審判員選出
關東排球協會理事會

關東排球協會では二十八日正午から大門ビル協會事務所で定例理事會を開催、先づ公認審判員制度確立に伴ふ審判員の選出に就いて上山、櫟原、櫻井、廣田の四氏を銓衡委員として決定することとし、文學聯との關係を可及的に密接にすべく、差當つて大學聯盟選出の理事を二名に增員するを初め、從來兎角置去り勝ちであつた高專聯盟とも積極的に關聯を密にして内容を充實せしめることとなつた、其他の決定事項左の通り

一、名譽の戰死をとげた新井君の補缺として[illegible]岡田（早大出）[illegible]野（日體出）の兩氏を以て當てる
一、大學聯盟への選出評議員は上山長一、前田慶の兩理事とす
一、顧問、參與、名譽會員の任命は常務理事會で審議決定する

新公園で

A

"兵隊さん重いね、僕達三人と兵隊さん一人と位重いんだもの"
"ウム"
"兵隊さん強さうだね"
"ウム"
"兵隊さん戰爭に行かないの"
"ウム"
"行き度いでせう？"
"ウム"
"僕も大きくなつたら兵隊になるヨでもなれるかね"
"ウム"
"兵隊さん早く長いお髭を生やして中佐くらゐになりなさい"
"ウム"
"いやだなア兵隊さん何云つてもウム〳〵つて云ふンだもん"
"ウム"

B

"君かうして飛付けるか"
"飛付けるわよ"
ボーン
"君かうして上れるか"
"上れるわよ"
ギュー
"君かうして飛べるか"
"飛べるわよ"
ボーン

「女の子のくせに」なんて云ふからか、方が笑はれる此の頃、スポーツ百般、學校體操だつて卻かなもの、學校の休み時間だけでは足りず日曜は此處で思ひ切り四肢を伸ばしてゐる。お向ひの小屋の中では[illegible]が思ひ切り飛び廻つてゐる坊ちやん嬢ちやん達を羨ましさうに首をかしげて眺めてゐる。

高雄春競馬 —第一日—

【高雄電話】高雄春季競馬第一回は四日午前十一時より市外安生村競馬場で開催、第一回[illegible]十円の穴出てファンを[illegible]午後六時過ぎ終了した成績左の如し

一回 新古、内一、六〇〇米 1トウゼンショウ（[illegible]）1分55秒8 2タマナミ[illegible] 複(1)3円70銭、(2)3円70銭
二回 新古、内一、六〇〇米 1ヒリュウ（[illegible]）1分53秒6、2アヤヒメ[illegible]14円40銭、複(1)3円50銭、(2)3円80銭
三回 抽古一、六〇〇米 1ラトヨ（平井）1分57秒4、2スマート、3イケヅキ、配當單4円20銭、複(1)2円30銭、(2)3円、(3)2円70銭
四回 速歩一、〇〇〇米 1ダイリク（安永）7分55秒2、2トモヅル、3オトメ、配當單7円60銭、複(1)3円20銭、(2)3円10銭
五回 新古呼二、六〇〇米 1ハナムスメ（近藤）1分56秒4、2オールホーザン、配當單8円40銭、複(1)2円50銭、(2)2円
六回 抽古一、六〇〇米 1ペガサス（平山）1分55秒8、2クニヒカリ、配當單2円50銭、複(1)2円10銭、(2)2円50銭
七回 速歩一、〇〇〇米 1シンゾク（矢野）7分38秒2、2トウゲキ、3オカハヤブサ、配當單5円60銭、複(1)2円50銭
八回 新古呼乙一、六〇〇米 1スピードゴール（百井）1分53秒6、2オオギク、3トミカゼ、配當單3円40銭、複(1)2円20銭、(3)3円90銭
九回 新古呼乙一、六〇〇米 1エレクトロ（西）1分53秒、2キングボード、3ナンプウ、配當單20円、特配1円50銭、複(1)8円50銭、(2)18円、(3)13円
十回 新古呼甲一、八〇〇米 1ピタゴラス（山田）2分4秒8、2タマヒカリ、配當單3円60銭、複(1)3円10銭、(2)3円30銭
十一回 新古呼甲一、八〇〇米 1ワカアラシ（稻本）2分2秒8、2クリサイ、3マサル、配當單2円40銭、複(1)2円40銭、(2)6円10銭
十二回 新古呼甲一、八〇〇米 1アルマ（稻本）2分4秒6、2マツクレス、配當單20円、特配50銭、複(1)4円30銭、(2)2円30銭

總勝馬投票數一万二千七百五十五票、複三万九千八百八十八票、計五万二千六百四十三票

地方近事

潮州 ▲青年團潮州郡會 潮州郡青年團聯合會は三月一日午後一時より內埔公學校に於て擧行、來賓官として丸山社會教育主事外郡部課長、出席郡員、各街庄長、佐木部長、方面委員、區總代、松崎內埔庄長、國民學校長及有志多數列席の下に國歌合唱裡に國旗掲揚後會場たる內埔公學校大運動場に臨み當日の第十四回青年團二千四百五十名整列、丸山主事より訓示あり[illegible]に移りそれより女青年を手始めに順次教練を實施何れも非常なる出來榮であつた、それより男青年は建國體操、女子はラヂオ體操を行ひ後郡青年團歌合唱、朝會場にて丸山主事の諭告及講評あり國旗降納ありて好成績裡に終了解散した

柳生旅日記（144）
小金井蘆州演　若槻六郎繪

見かけによらぬ

柳生又左衞門、酒屋の連中に泥棒と間違へられたから恐るまいことか

「コレ〳〵、白痴た事を申すな。私は泥棒ではないぞ」
「へエ」
「拙者は昨日この御出家が山へお登りになつた話を聞いて、お怪我があつてはならんと跡から山へ登つた者だ。元々この御出家と拙者とは知合の仲だ」
「是はどうも飛んだ失禮を申上げました……若し御出家様、あなた泥棒を連れていらしつたと仰しやるが、このお方は泥棒ではないさうでございますが、泥棒は何處にをります」
「ここにゐるよ」
「エエ……」
「ここにゐるよ」

見ると小野田小五郎年若ではございますし、誠に色白な女にしても見たいといふやうな優形の若殿でございますから

「ヘエーこの人が泥棒で……人は見かけによらないものでございますな。誰か見たつてこのお方が泥棒だなんて……エエシ、あなたが泥棒なんで」

さすがに小五郎も弱つた。苦笑しながら

「イヤどうも面目次第もない。實は山賊共に勸められて、暫らく賊の住家に足を留めてをつた。一時の心得違ひで、もはや禪師の御教化に依つて改心を致した。惡い了簡は少しも持たぬからどうか安心をしてくれ」
「ヘエ……」
「コレ〳〵、煙草入れや紙入れを片付けんでも決して奪りはいたさん」
「どういたしまして。又どんな出來心で氣が變らんものでもございません。イヤどうも御出家がお泥棒でございましたか」

小五郎いよ〳〵困つて

「コレ〳〵、泥棒々々とあまり云つてくれるな。誠に耳障りでいかん」
「これでもあなたは泥棒……」

まだ云つてをる。時に禪師が

「さて亭主や、實はこの男が今日まで諸方から奪つた金が五百兩ばかり持つてをる」
「エッ五百兩……」
「山へ置いて來たところが天下の寶、空しく朽ちさせてしまふも勿體ない。依つて殘らず持つて來た」
「なるほど」
「と云つて、之を何處へ返さうにも返すところがハッキリ分らぬ。又盜まれた者は幾らか盜まれた迄に今日まで[illegible]もあらうから、まづ[illegible]落しと諦めるがいいとして、この男も一旦改心を致したがこの金に手を觸れるつもりもない。又我々も一錢たりとも身につける考へはないのだから此邊の貧民に殘らず施しに出してしまつてはどうだらう」
「なるほど」
「お前御苦勞だが、この界隈に困つてゐる人があつたら、それを一つ集めてもらひたい。あるだけの金を殘らず貧乏人に惠んでしまひたい」
「イヤ、是はどうもいいお考へで今までの罪滅ぼしに……なるほどな、そりやアもう旦那、表面は節つて大層樂のやうに見えても、懐ろの苦しいのは世間一般、難儀の者はいくらもございます。とりわけこの近邊と來たら貧乏人が澤山をりますから一つ私が呼んで參りませう」
「どうかさういふ事にしてくれ。就ではお酒を一本附けて貰はう、一杯飲みながら待つてゐるから」
「ヘエ畏まりました。さアどうぞ此方へ……」

やがて酒肴を取揃へて待つて來たのを、禪師、又左衞門、小五郎の三人で一杯飲んでゐる内に、酒屋の亭主は表へ飛出し、諸方[illegible]ずり廻つて取つて來る。間もなく表へドヤ〳〵ドヤ〳〵やつて來たのは、襤褸〳〵の着物を纏ひ、[illegible]に病人と見えて眞蒼な顏をして杖をつきながら喜び勇んで參りました。

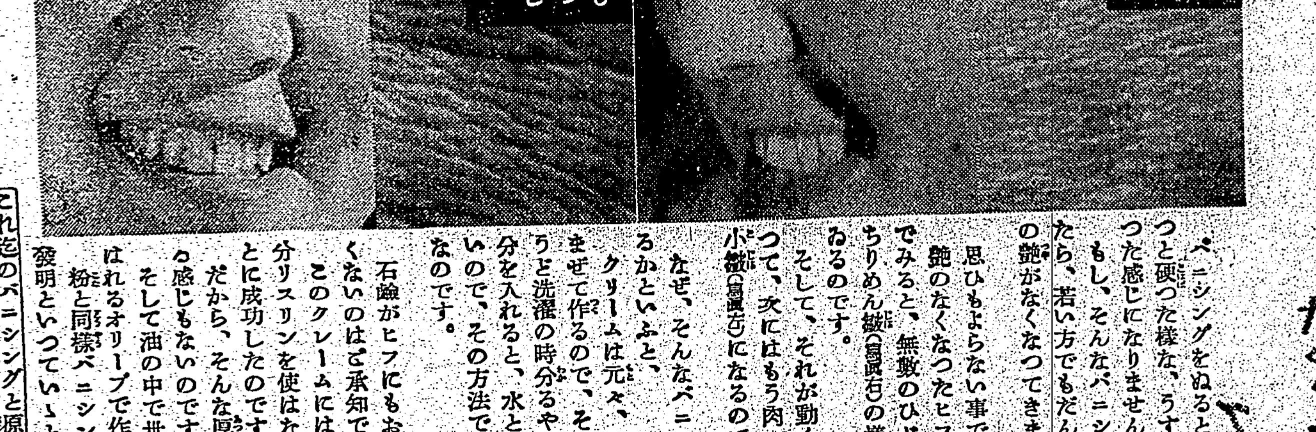

硬い厚いクリームはヒフの艶をなくする

バニシングをぬると顔がちよつと硬つた樣な、うす皮をかぶつた感じになりませんか？
もし、そんなバニシングだつたら、若い方でもだん〳〵ヒフの艶がなくなつてきません？
思ひもよらない事ですが、艶のなくなつたヒフを顯微鏡でみると、無數のひびや荒れでちりめん皺（寫眞右）の樣になつてゐるのです。
そして、それが動くたびに集つて、次にはもう肉眼で分る小皺（寫眞左）になるのです。
なぜ、そんなバニシングもあるかといふと、クリームは元々、水と油とをまぜて作るので、それにはちよつと洗濯の時分るやうに、石鹸分を入れると、水と油が混り易いので、その方法で作つたからなのです。
石鹸がヒフにもお化粧にもよくないのはご承知でせう。
このクレームには、悪い石鹸分リスリンを使はないで作ることに成功したのです。だから、そんな厚みも、硬ばる感じもないのです。
そして油の中で世界最高といはれるオリーブで作つたのです。粉と同樣バニシングの世界的發明といつていゝと思ふ。

これ迄のバニシングと原料も製法もまるで違ふからやわらかくて變かもしれません。これ迄の半分量で使つて下さい。

パピリオクレーム

CA 普通バニシングの方に（男小供も）B荒れ性の方や寒い時のバニシングに
これは化粧下。薄くよくのせれば、白粉が濃くついて、永くもつ。
A瓶55錢 C85錢・デパート・有名店・藥店 東京日本橋[illegible] 伊東化學研究所

●頭痛にノーシン●

ミースカメラ 撮影をより迅速により輕快にする爲めに獨特のボデーレリーズを装備し近代カメラとしての要件を完全に充してゐます
レンズ 焦點距離7・5CM 3・5
コンブアンシャッターの機構が優秀精緻にしてT・B・1・1/2・1/5・1/10・1/25・1/50・1/100・1/300の十種を具へてゐます
フヰルム 菊フヰルム ブロニーが四枚取るが故現像に便です
ブロニー1/2型6×4・5CM
速寫ケース付 特價金壹百圓也
臺北市榮町 臺灣日日新報社運動用品部